دستورِ وطن

خاص اشاعت

23 مارچ 2023ع

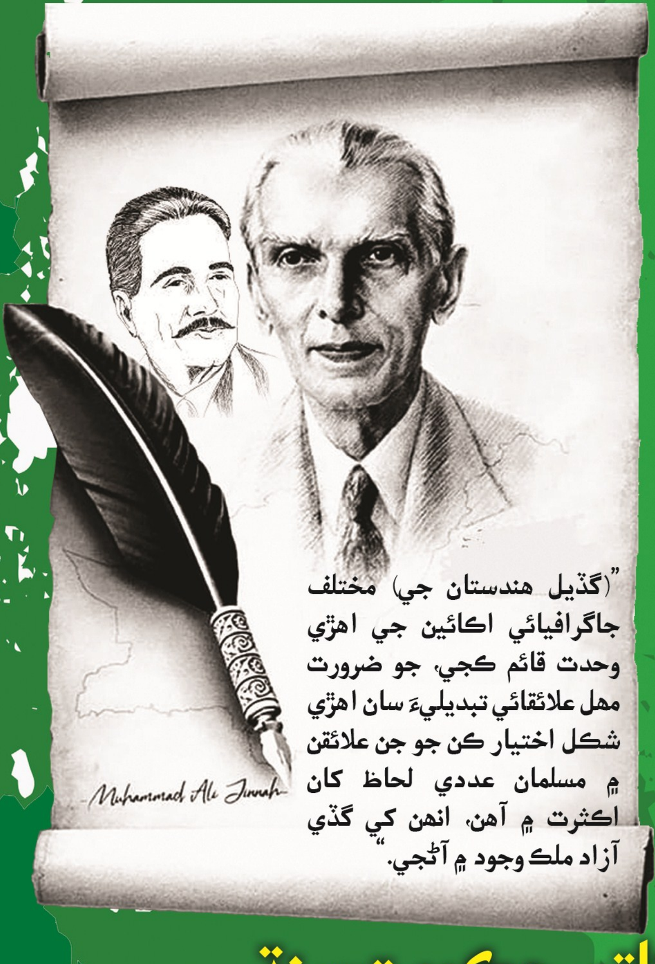

”(گڏيل هندستان جي) مختلف
جاگرافيائي اڪائين جي اهڙي
وحدت قائم ڪجي، جو ضرورت
مهل علائقائي تبديليءَ سان اهڙي
شڪل اختيار ڪن جو جن علائقن
۾ مسلمان عددي لحاظ کان
اڪثرت ۾ آهن، انهن کي گڏي
آزاد ملڪ وجود ۾ آڻجي.“

اطلاعات کاتو، حڪومت سنڌ

وڏي وزير سيد مراد علي شاھ جي سربراهي ۾ سنڌ ڪابينہ ميمبر
پاڪستان ڏهاڙي تي مزار قائد تي حاضري بعد دعا گهري رهيا آهن.

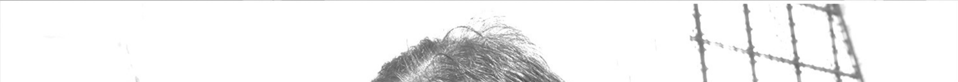

سنڌ جو وڏو وزير سيد مراد علي شاھ 23 مارچ تي
مزار قائد تي مهمانن واري ڪتاب ۾ تاثرات لکي رهيو آهي.

23 مارچ: دستورِ وطن

نگران اعليٰ
شرجيل انعام ميمڻ
وزير اطلاعات، حڪومت سنڌ
....
نگران
نديم الرحمان ميمڻ
سيڪريٽري اطلاعات، حڪومت سنڌ
....
چيف ايڊيٽر
منصور احمد راجپوت
ڊائريڪٽر انفارميشن پبليڪيشن
....
ايڊيٽر
ارم ملڪ
ڊپٽي ڊائريڪٽر
....
علاب علي ڏيٽو
انفارميشن آفيسر
....
رقيہ خانم
انفارميشن آفيسر
....
معاون
علي حسن چانڊيو
....
ڪمپيوٽر لي آئوٽ
سيد آفاق شاھ

ڇپائيندڙ: **اطلاعات کاتو، حڪومت سنڌ**
ڊائريڪٽوريٽ آف پبليڪيشن، اطلاعات کاتو، حڪومت سنڌ
بلاڪ 95، سنڌ سيڪريٽريٽ 4B، ڪراچي 74200
فون: 02199202610
Website: www.information.sindh.gov.pk/publications
Email: publication.sid@gmail.com
Twitter: www.twitter.com/Publication_sid
Facebook: www.facebook.com/publication.sid

ڇاپيندڙ: **پيڪاڪ پرنٽرس اينڊ پبلشرس:**404 رفيق سينٽر، عبدالله هارون روڊ، ڪراچي. فون: 0300-2152634

فهرست

- 23 مارچ: دستورِ وطن (پنهنجي پاران) — منصور احمد راجپوت — 3
- قراردادِ پاڪستان: ننڍي کنڊ جي مسلمانن لاءِ آزاد وطن جو دستاويز — سليم انور عباسي — 5
- 23 مارچ 1940ع: قصو قرارداد پاڪستان جو — فرحان تنيو — 10
- 23 مارچ قرارداد پاڪستان: مسلمانن جي حقن جي ضمانت — حبدار علي — 14
- 23 مارچ: پاڪستان جو ٺاهه ۽ پاڪستانيت — فرح ناز — 20
- پاڪستان جو ٺهراءُ ۽ سنڌ جي متحرڪ سياسي قيادت — حبيب الرحمان چٽو — 24
- پاڪستان جي ساڀيان لاءِ سنڌ جو ڪردار — امام ڏنو — 29
- 23 مارچ 1940 جو ٺهراءُ، نئين ملڪ جي آزادي جو بنياد — الهه بخش رانوڙ — 34
- 23 مارچ قرارداد پاڪستان — نور افشان — 39
- قرارداد پاڪستان ۽ آزاديءَ جو وچن — قربان حسين — 42
- 23 مارچ قيام پاڪستان جي باضابطا شروعات — محمد ياسين — 46

حصہ اردو

- قیامِ پاکستان کا مطالبہ اور مسلمانوں کا قائدِ اعظم پر مکمل اعتماد — یسریٰ سلیم — 50
- تحریکِ پاکستان ایک عظیم الشان کامیاب تحریک — سید عامر حسین — 55
- جداگانہ تشخص اور قیامِ پاکستان — شہناز اختر — 59
- یوم جمہوریہ پاکستان ڈے پریڈ — محمد سلمان — 62
- تحریکِ پاکستان کی سرگرم خاتون کارکن نورالصباح بیگم — قرۃ العین ذیشان — 67
- سرسید کی علی گڑھ تحریک پاکستان کی تحریک کا نکتہ آغاز — اطہر بیگ — 71
- 23 مارچ 1940ء کا دن تاریخ کے آئینے میں — نسرین اختر — 75
- تقسیمِ ہند کا اعلان اور لارڈ بیٹن کا جانبدرانہ کردار — سید محسن علی — 81
- بلوچستان میں برطانوی حکمرانوں کے خلاف بغاوت: نورا مینگل کی جدوجہد — محمد سمیع اللہ — 85

- The Final Transfer of Power by Lord Mountbatten — Mohsin Ali — I
- Historic Resolution of the Sind Assembly and 14 Points — Asfana Badar — III
- Great Leader of Freedom Sir Abdullah Haroon — Mohammad Salman — VI

پنهنجي پاران

23 مارچ: دستورِ وطن

قومن جي زندگيءَ ۾ اهڙن ڏهاڙن کي خصوصي اهميت حاصل هوندي آهي، جن ۾ انهن کي پنهنجي اجتماعي مقصدن ۽ آجپي لاءِ ڪئن جدوجهد جي صلي ۾ جوش ۽ ولولو حاصل ٿيو هجي ۽ اها قوم ڪاميابيءَ ڏانهن هڪ قدم اڳتي وڌي وئي هجي. اهي ڏهاڙا تاريخ ۾ قومي ڪئلينڊر طور ياد رکيا ويندا آهن. 23 مارچ پڻ اسان لاءِ نہ رڳو اهڙي نوعيت جون ڏينهن بلڪ ”دستور وطن“ طور ياد رکيو وڃي ٿو.

23 مارچ 1940ع تي آل انڊيا مسلم ليگ جي لاهور ۾ منعقد ٿيل اجلاس ۾ انهيءَ عزم کي پهريون ڀيرو هڪ باضابطا ٺهراءَ جي صورت ۾ منظر تي آندو ويو تہ ننڍي کنڊ جا مسلمان هاڻي غير ملڪي تسلط ۽ هندن جي بالادستيءَ هيٺ رهڻ لاءِ هرگز تيار نہ آهن. جلد ئي ان مطالبي کي وڏي پئماني تي پذيرائي حاصل ٿي ۽ 14 آگسٽ 1947ع تي پاڪستان دنيا جي نقشي تي اڀريو. انگريزن کان آزادي حاصل ڪرڻ آسان نہ هو پر هڪ قوم جي مضبوط ارادي، پختي يقين ۽ قائداعظم جهڙي عظيم اڳواڻ جي قيادت ۾ منظم جدوجهد ۽ لازوال قربانين ان خواب کي حقيقت ۾ بدلائي ڇڏيو. 23 مارچ جي ڏهاڙي کي ”يوم پاڪستان“ طور ملهائڻ جو هڪ مقصد اهو بہ آهي تہ جيئن اسان جو نئون نسل ان تاريخي حقيقت کان بخوبي آگاهہ ٿي سگهي تہ برصغير جي مسلمانن قائداعظم جي اڳواڻيءَ ۾ تمام ڏکي ۽ صبر آزما جدوجهد ۽ ناقابل فراموش قربانين ڪانپوءِ غير ملڪي تسلط کان هميشہ جي لاءِ ڇوٽڪارو حاصل ڪيو. ان ڏينهن ملڪي توڙي صوبائي سطح تي تقريبون ڪوٺائي تحريڪ پاڪستان جي هيروز کي خراج تحسين پيش ڪيو ويندو آهي. 23 مارچ جي ڏهاڙي تي پاڪستان جو ٻچو ٻچو پنهنجي وطن سان بي انتها محبت جو اظهار جلسن جلوسن ۽ سيمينارن ۾ شرڪت وسيلي ڪندو آهي. ان موقعي تي هر طرف ساون جهنڊن جي بهار ماحول کي معطر ڪري ڇڏيندي آهي، جهڙو ڪر هيءُ ڏينهن اسان لاءِ عيد وانگر خوشين ڀريو ڏهاڙو هوندو آهي.

هر سال وانگر هن سال 23 مارچ 2023ع جي موقعي تي پڻ سڄي ملڪ ۾ ڀرپور جوش ۽ جذبي تحت ”پاڪستان زنده باد“ جي نعرن سان وطن سان محبت ۽ ان جي دفاع جو وچن ورجايو ويندو.

اطلاعات کاتي حڪومت سنڌ پاران شايع ڪيل هن خاص اشاعت جو مقصد آزاديءَ واري جدوجهد جي هن اهم ڏينهن سان لاڳاپيل اسان جي قومي هيروز کي ڀيٽا پيش ڪرڻ ۽ مسلمانن لاءِ ڌار وطن جي مطالبي جو بنياد بڻجندڙ تاريخي رڪارڊ کي نئين نسل اڳيان پيش ڪرڻ آهي. اُميد تہ عالمن، اديبن ۽ پڙهندڙن کي اسان جي هيءَ ڪاوش قبول پوندي.

منصور احمد راجپوت

ڊائريڪٽر انفارميشن پبليڪيشن

اطلاعات کاتو، حڪومت سنڌ

قائد اعظم فرمايو:

”هندو ۽ مسلمان ٻه فرقا نه ، پر ٻه قومون آهن. انهيءَ ڪري هندستان ۾ پيدا ٿيندڙ مسئلا فرقيوارانا نه پر عالمي نوعيت جا آهن. هندستان جا مسلمان آزادي چاهين ٿا، پر اهڙي آزادي نه، جنهن ۾ هو ڪنهن جا غلام بڻجي وڃن. هتي اولهه جي طرز جي جمهوريت ڪامياب نٿي ٿي سگهي، ڇاڪاڻ ته هندستان ۾ صرف هڪ قوم نٿي رهي. جيئن ته هندو اڪثريت ۾ آهن، ان جي ڪري ڪنهن به آئيني تحفظ سان مسلمانن جي مفادن جي حفاظت نٿي ٿي سگهي. مسلمانن جي مفادن جو تحفظ صرف هن طرح ٿي سگهي ٿو ته هندستان کي هندو ۽ مسلم انڊيا ۾ ورهايو وڃي. هندو -مسلم مسئلي جو صرف اهوئي حل آهي. جيڪڏهن ٻيو ڪو حل مڙهيو ويو ته مسلمان اهو ڪنهن به صورت ۾ قبول نه ڪندا.“

(22 مارچ 1940ع تي لاهور جي منٽو پارڪ ۾ قائداعظم جو آل انڊيا مسلم ليگ جي ساليانې اجلاس کي تاريخي خطاب)

قراردادِ پاڪستان: ننڍي کنڊ جي مسلمانن لاءِ آزاد وطن جو دستاويز

سليم انور عباسي

اسلامي جمهوريہ پاڪستان اسان جي اڪابرن جي انهن ڪوشش جو ثمر آهي، جن هندستان تي راڄ ڪندڙ انگريزن تي پڌرو ڪيو تہ هن ننڍي کنڊ جون ٻہ قومون مسلمان ۽ هندو آهن جن جي ٻولي، صورتخطي، ثقافت ۽ ريتن رسمن ۾ واضح فرق آهي. اهڙو شعور سگهارو ڪرڻ ۾ سنڌ واسي اڳڀرا رهيا. لاهور جي منٽو پارڪ ۾ 1940ع جي 23 مارچ تي آل انڊيا مسلم ليگ جي اجلاس ۾ پاڪستان جو ٺاهہ پيش ڪرڻ کان اڳ آڪٽوبر 1938ع تي ڪراچي ۾ مسلم ليگ جو اجلاس ٿيو جنهن جي صدارت قائداعظم محمد علي جناح ڪئي، جتي سر عبدالله هارون پهريون ڀيرو مطالبو ڪيو تہ انڊيا جي مسلمانن لاءِ مادر وطن جو هڪ ڌار حصو هجي تہ جيئن ٻن وڏين قومن جي حقن کي محفوظ ڪري سگهجي. تنهن ڪري آئون آل انڊيا مسلم ليگ کي سفارش ڪندس تہ هوءَ پنهنجي آئين ۾ اهڙي اسڪيم جوڙين جنهن وسيلي مڪمل آزادي حاصل ڪري سگهجي.

انهيءَ تجويز ڪانپوءِ ئي مسلمان ۽ هندو ”ٻہ قومي نظرئي“ جنم ورتو جنهن کي پوءِ آل انڊيا مسلم ليگ سترهن مهينن بعد پاڪستان جي حتمي مقصد تائين پڄايو.

پاڪستان جي جدوجهد جو وڏو سنگ ميل لاهور مسلم ليگ اجلاس ۾ پاڪستان جو مطالبو ۽ نعرو هو: مسلم آهِن تہ ليگ ۾ آهي. ڪانگريس انگريز جي ٺاهيل هندن جو سياسي پليٽ فارم هو پر آل انڊيا مسلم ليگ

کانگريس انگريز جي ٽاهيل هندن جو سياسي پليٽ فارم هو پر آل انديا مسلم ليگ پارٽي مسلمانن جي سياسي جماعت هئي جنهن قائداعظم محمد علي جناح جي سرواڻيءَ ۾ قانوني آئيني حقن جي جنگ وڙهندي مسلم اڪثريتي حصن کي ڌار وطن طور اپارڻ ۾ مُک ڪردار ادا ڪيو.

پارٽي مسلمانن جي سياسي جماعت هئي جنهن قائداعظم محمد علي جناح جي سرواڻيءَ ۾ قانوني آئيني حقن جي جنگ وڙهندي مسلم اڪثريتي حصن کي ڌار وطن طور اپارڻ ۾ مُک ڪردار ادا ڪيو. پاڪستان جي مطالبي تان هٿ ڪڍڻ لاءِ قائداعظم تي گهڻا حيلا هلايا ويا پر اڏول جناح ڪنهن به مصلحت کان ڇتي نابري واري ۽ پوءِ جڏهن قائداعظم ڊائس تي اچي قانوني ۽ آئيني توريل تڪيل جملن سان انگريزيءَ ۾ تقرير ڪئي ته انگريزن کي به مٺو پيو ته ٻيلي! مڄڻ مراد آهي. سڪ ۽ شانتي به تڏهن ئي ٿي سگهي ٿي جڏهن حقدارن کي سندن حق ملندا.

قائداعظم چيو:

”هندستان جي مسئلي جو حل فرقن منجهه ناهي پر بين الاقوامي آهي ۽ ان کي بين الاقوامي تسليم ڪري ان جو حل ڳوليو وڃي، مسلم هندستان ڪوبه اهڙو آئين قبول نه ڪندو جنهن جو لازمي نتيجو هندو اڪثريت هجي.“

قائداعظم ان موقع تي آيل مهمانن کي اِها خوشخبري به ٻڌائي ته مسلم ليگ جون شاخون هر صوبي ۾ قائم ٿي چڪيون آهن ۽ اسان کي سيني قانون ساز اسيمبليءَ جي چونڊن ۾ طاقتور مخالفن آڏو سوڀ ملي آهي، جڏهن ته يو پيءَ ۾ سؤ سيڪڙو مسلم ليگ سيٽون کٽيون آهن. هٿ مون کي اهو ٻڌائيندي خوشي محسوس ٿي ٿئي ته مسلم ليگ تيزيءَ سان مقبوليت جا ڏاڪا چڙهي رهي آهي.

قائداعظم جي قيادت ۾ جيڪو سڀ کان اهم ڪم ٿيو اُهو اِهو ته مسلم ليگ ۾ عورتن جي هڪ جهڙن حقن لاءِ قائداعظم آواز اُٿاريندي ياد ڏياريو ته:

اوهان کي ياد رکڻ گهرجي ته اسان جي ڪلهن تي ڪنيل ذميوارين منجهان هڪ هيءَ به آهي ته نه رڳو مسلم ليگ کي سڄي انڊيا ۾ آرگنائيز ڪيو پر پٽنا سيشن ۾ رٿيل ليڊيز ڪاميٽيءَ کي به ياد ڪيو. اهو انتهائي

ضروري آهي تہ زندگيءَ ۾ موت جي هن ويڙهہ ۾ عورتون بہ ڪلهو ڪلهي سان ملائي گڏوگڏ هجن. عورتن جي سينٽرل ڪاميٽي صوبائي ضلعي سطح تي عورتن جي شموليت کي يقيني بڻائيندي وڏ ڪان وڏ ميمبر سازي ڪري، چو تہ پارٽي عورتن ۾ سياسي شعور جي بيدار ٿيڻ سان ئي مسلم معاشري کي سگهہ ملندي. قائداعظم جي اهڙي مدبراڻي سوچ جو اولڙو اڄڪلهہ عورتن جي طاقت ۽ خودمختياري جي صورت ۾ نظر آيو.

لاهور سيشن ۾ قائداعظم محمد علي جناح پنهنجي تقرير ۾ چٽن لفظن ۾ چئي ڏنو تہ 1935ع جو انڊين ايڪٽ اسان جي حقن جي ترجماني نٿو ڪري. اڪثريتي بنياد تي ووٽ حق ۾ هندستان جا مسلمان پنهنجي تڪ ۾ تر ۾ اڪثريت هوندي بہ اقليت ۾ هوندا. تنهن ڪري هندستان جي مسلم اڪثريتي علائقن جي وفاق سان مسلم رياست جوڙي وڃي جنهن جا يونٽ خودمختيار ۽ پاڻ پرا هجن.

ارڙهين ترميم وسيلي صوبائي خودمختياري اُن خواب جي تعبير آهي. هاڻ رڳو هڪ ٻئي سان ميٺ محبت کي وڌائي اڳتي وڌڻو آهي. چو تہ پاڪستان اسان لاءِ الله جي وڏي نعمت ۽ 23 مارچ اسان لاءِ پاڻ ۾ ٻين سان مخلص ٿي رهڻ ۽ تجديد وفا جو ڏينهن آهي. اِن مناسبت سان اسان کي اڳوڻي صدر پاڪستان آصف علي زرداريءَ جي انهن جملن کي بہ جيءَ ۾ جاءِ ڏيڻي پوندي تہ اسان تہ افغانين، بنگالين، برمين کي بہ پناهہ ڏني پر جي هن پياري ملڪ جي وفاق تي ڪا

23 مارچ اِهو سوچڻ جو ڏينهن به آهي ته مُنيءَ کانپوءِ به ملڪي ادارا گهربل مضبوطي حاصل ڇو نه ڪري سگهيا آهن. اهڙي صورتحال ۾ وفاق جي سڀني اڪائين کي هڪ ٻئي سان سلهاڙجي سياسي، تعليمي، سماجي، معاشي، ادبي ۽ ثقافتي ميدان ۾ پاڻ ملهائي دنيا کي ڏيکارڻو آهي ته واقعي ننڍي کنڊ واسي ڪيرڪنڊ آهن. اسان کي هڪ ٻئي جي معاشي، مذهبي، لساني، تعليمي ۽ ثقافتي حقن ۽ فرضن لاءِ مِڙي مُٺ، ٿيڻو پوندو.

هلان ٿي ته پوءِ اسان کي ڪوبہ پناهہ ڪونہ ڏيندو. اسان کي اِهو سوچڻو پوندو ته وڌندڙ آبادي ۽ گهٽندڙ وسيلن کي ڪهڙي دانش منديءَ سان منهن ڏيڻو آهي. وسيلن تي قبضي جي ويڙهہ ۾ سپر پاور آمريڪا نائين اليون جي آڙ ۾ افغانستان تي قبضو ڄمايو. عراق کانپوءِ، شام جو ٻرندڙ مسئلو سامهون آيو. بارود جي گرميءَ سڄي ڌرتيءَ کي ٿامڙي ڪري ڇڏيو آهي. عالمي گدلاڻ فطرت جا ڪنڊا ڪٽي ڇڏيا آهن. تيزيءَ سان موسم جي تبديليءَ پاڻي ۽ اناج جي کوٽ پيدا ڪئي آهي. هڪ مانيءَ جي ٻُڪي لاءِ 10-10 هٿ اڳتي آهن. ايشيا ۽ آفريقا جا ڏتڙيل ملڪ ترقي يافتہ دنيا جا ٻُيجهو آهن. تہ پوءِ سوال پيدا ٿو ٿئي تہ اسان ڇو پوئتي آهيون.

اِهو سوال اسان کي پاڻ کان پڇڻ گهرجي. هر سال 23 مارچ تي پاڪستان جو ڏهاڙو ملهايون ٿا. پاڻ کي سڌارڻ لاءِ وڏا وعدا ڪيون ٿا تہ اڄ کانپوءِ اسين تعليم ۽ هنر تي ڌيان ڏينداسين پر ٻئي ڏينهن سڀ ڪجهہ وساري، سڀئي تقريرون، لڪتون ۽ واعدا پاسي تي رکي وري ساڳي ڪرت کي لڳي ويندا آهيون.

23 مارچ پنهنجي ذات سان سچو ٿي رهڻ جي يادگيري آهي پاڻ کي ڪيئن فن، فڪر ۽ ٽيڪنالوجيءَ ۾ اڳ کان اڳرو ڪجي. اِن ۾ ڪابہ ايڏي وڏي ترڪتالي ناهي رڳو، ڪرڻ جي نيت هجي. ڏيئو پاڻ هرتو ٻري ويندو آهي. محبت جي لاٽ سنڌ سپيتا جو مَرڪ آهي جنهن دنيا کي علم جي سوجهري سان منور ڪيو. دنيا جي پهرين امن پسند انڊس ويليءَ ست هزار سالن کان عالم کي سوجهرو ڏنو، هر دور ۾ ٻاهران آيل ماڻهو سنڌو درياهہ جو پاڻي پي پاڻ کي سنڌ واسي

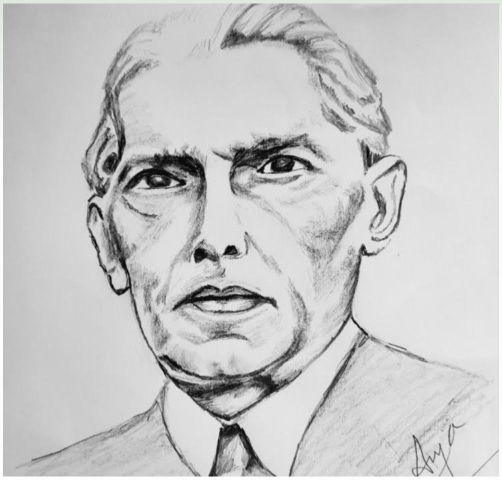

سڏايو. جيڪو هماليہ جبل جي برف پوش چِپن جي پگهرجڻ سان تبت لداخ کان ٿيندي جتي سڄي پاڪستان جي اُڃ اجهائي ٿو. اُتي ساڳئي ڪوهہ هماليہ منجهان گنگا جمنا جي ڌارا وَهي ٿي، هن ڌرتي تي کوڙيل اجگر پهاڙن ۾ ڪابہ سرحد ناهي. فطرت، ڌرتي، پاڻي، اُنس پيئو هڪ ئي آهن پر انسان اُهو ابوجهہ پرمتڙيو آهي جنهن وٽ مفاد جي تضاد کي هٿي ڏيڻ جا سوين ساڻ آهن. اِها ڳالهہ هاڻي فطرت انسان کي سمجهائي ڇڏي آهي تہ اسان جو چاڙهو گڏيل ميٺ محبت، حب، اکير ۽ امن ۾ آهي، تاريخ جي پنن تي قبضي خورن جي تاريخ رتوڇاڻ رهي آهي پر هر دور ۾ انسانيت جو احترام مٿيرو رهيو آهي.

قائداعظم محمد علي جناح واري اِها اڳڪٿي بہ پوري ٿي تہ هڪ وقت اهڙو ايندو جڏهن نہ مسلمان، مسلمان، نہ هندو هندو رهندو، سيئي هوندا. دنيا گلوبل وليج ٿي چڪي آهي پر اسين اڄ بہ ٽيڪنالوجيءَ جي سگهہ کي سڃاڻڻ ۾ ناڪام رهيا آهيون. اسان انفرادي طور تہ روشن خوشحال پاڪستان جوڙيو آهي جتي دانشورن ۽ سائنسدانن پاڪستان جا منهن مهانڊا فضليت پرِيا ڪيا پر اسان پنتي پيل، ڪنهن بہ ڪارڻ بيوس، ڌتڙيلن جي پر گهور ناهي لڌي. اسين پنهنجي علم ۽ هنر کي واپار ۾ ڪتب آڻيندي پنهنجي دولت ۽ ناڻي ۾ تہ واڌارو آڻيون ٿا پر باعزت روزگار جو سيٽ اپ قائم ڪرڻ ڪنهن سان سهڪار ناهيون ڪندا، سڄو زور خيرات ۽ لنگر خاني تي آهي.

23 مارچ اسان سڀنن لاءِ پنهنجو پاڻ کي سڌارڻ ۽ حقيقتون تسليم ڪرڻ جو ڏينهن آهي.

23 مارچ اِهو سوچڻ جو ڏينهن بہ آهي تہ مُنيءَ ڪانپوءِ بہ ملڪي ادارا گهربل مضبوطي حاصل ڇو نہ ڪري سگهيا آهن. اهڙي صورتحال ۾ وفاق جي سڀني اڪائين کي هڪ ٻئي سان سلهاڙجي سياسي، تعليمي، سماجي، معاشي، ادبي ۽ ثقافتي ميدان ۾ پاڻ ملهائي دنيا کي ڏيکارڻو آهي تہ واقعي ننڍي کنڊ واسي کيرکنڊ آهن. اسان کي پنهنجي عزت ڪرڻي پوندي، ”پلي ٻُکَ پِرَمَ جي، شَل نہ وڃي شان“ جو نعرو هڻي هڪ ٻئي جي معاشي، مذهبي، لساني، تعليمي ۽ ثقافتي حقن ۽ فرضن لاءِ مِڙي مُٺ، ٿيڻو پوندو.

○

23 مارچ 1940ع
قصو قرارداد پاڪستان جو

فرحان ٽتيو

23 مارچ 1940ع جو ڏينهن ننڍي کنڊ جي ڪروڙين مسلمانن لاءِ هڪ تاريخي ڏهاڙو ثابت ٿيو چاڪاڻ تہ ان ڏينهن تي لاهور جي هاڻوڪي اقبال پارڪ (ان وقت جي منٽو پارڪ) ۾ منعقد ڪيل آل انڊيا مسلم ليگ جي تاريخي اجلاس ۾ (جيڪو 22 کان 24 مارچ تائين جاري رهيو) هڪ اهڙي قرارداد منظور ڪئي وئي جنهن ۾ گڏيل هندستان کي ٻن حصن ۾ ورهائي مسلمانن لاءِ ڌار ملڪ ٺاهڻ جي گهر ڪئي وئي هئي. قائداعظم محمد علي جناح جي صدارت هيٺ ٿيل آل انڊيا مسلم ليگ جي ٽن ڏينهن تي ٻڌل ان ساليانی اجلاس ۾ گڏيل هندستان جي ڪنڊڪڙڇ مان اٽڪل 50 هزار نمائندن شرڪت ڪئي هئي. ٽن ڏينهن تائين جاري رهندڙ ان اجلاس ۾ آل انڊيا مسلم ليگ جي ان وقت جي چوٽيءَ جي اڳواڻن جوشيلا خطاب ڪري ننڍي کنڊ جي ورهاڱي ۽ مسلمانن لاءِ ڌار ملڪ حاصل ڪرڻ جي حمايت ۾ دليل ڏنا هئا.

آل انڊيا مسلم ليگ جي ان 27هين ساليانی اجلاس جي اهميت اڄ سوڌو برقرار آهي ۽ هر سال 23 مارچ تي سرڪاري توڙي غير سرڪاري سطح تي تقريبون منعقد ڪري مسلم ليگ جي انهن اڳواڻن کي ياد ڪري ڀرپور ڀيٽا پيش ڪئي ويجي ٿي. ان تاريخي اجلاس ۾ شعلہ بيان بنگالي اڳواڻ

مولوي فضل الحق 23 مارچ 1940ع تي هڪ متفقہ قرارداد پيش ڪئي، جيڪا تاريخ ۾ پهرين "قرارداد لاهور" ۽ پوءِ "قرارداد پاڪستان" جي نالي سان مشهور ٿي. ان ٺهراءَ ۾ ننڍي کنڊ جي ڪروڙين مسلمانن جي سياسي مستقبل جو فيصلو ڪندي اها گهر ڪئي وئي تہ برطانوي سرڪار گڏيل هندستان ڪي ٻن حصن ۾ ورهائي مسلمانن کي آزاد ملڪ فراهم ڪري ڇاڪاڻ تہ مسلمان واضح اقليت ۾ آهن. تنهن ڪري سندن آئيني، قانوني، مذهبي ۽ ثقافتي حق محفوظ نہ رهي سگهندا. "قرارداد لاهور" جو اردو ترجمو مولانا ظفر علي خان پيش ڪيو ۽ ان جي حمايت چوڌري خليق الزمان، خان اورنگزيب خان، سر حاجي عبدالله هارون، نواب اسماعيل خان، قاضي محمد عيسيٰ، بيگم مولانا محمد علي جوهر ۽ آءِ آءِ چندريگر ڪئي.

قرارداد لاهور جو مڪمل متن:

1. آل انڊيا مسلم ليگ جو هي ساليانو اجلاس، آئيني مسئلن تي 27 آگسٽ، 17 ۽ 18 سيپٽمبر ۽ 22 آڪٽوبر 1939ع توڙي 3 فيبروري 1940ع جي قراردادن جي روشنيءَ ۾ اها گهر ڪري ٿو تہ گورنمينٽ آف انڊيا ايڪٽ 1935ع ۾ شامل وفاق جي تجويز، هن ملڪ جي مخصوص حالتن ۾ مڪمل طور نامناسب ۽ عمل نہ ڪرڻ جوڳي آهي.
2. ڪوبہ آئيني منصوبو هن ملڪ ۾ عمل ڪرڻ جوڳو يا مسلمانن لاءِ قبول ڪرڻ جوڳو نہ هوندو جيستائين جاگرافيائي طور تي متصل اڪائين جي حدبندي نہ ٿي ڪئي وڃي، انهن خطن ۾ جتي مسلمانن عددي اڪثريت ۾ آهن، جهڙوڪ هندستان جي اترين، اولهندن ۽ اوڀر وارن علائقن ۾، انهن کي "آزاد رياستن" جي شڪل ڏني وڃي؛ جن ۾ اهي سموريون اڪائيون آزاد ۽ خودمختيار هجن.
3. آئين ۾ مسلمان اڪائين ۽ خطن ۾ غير مسلم اقليتن ۽ ٻين علائقن ۾ مسلم اقليتن جي مذهبي، ثقافتي، اقتصادي، سياسي، انتظامي ۽ ٻين حقن توڙي مفادن جي تحفظ لاءِ گڏيل مشاورت سان مناسب ۽ اثرائتا قدم کڻڻ جي ضمانت ڏني وڃي.

4. آئين ۾ اها گنجائش رکي وڃي تہ مسلم خطا، دفاع، پرڏيهي معاملن، مواصلات تي عملدرآمد ۽ ٻين ضروري معاملن جي اختيارن مٿان قابض ٿي سگهن.

لاهور ۾ منعقد ڪيل آل انڊيا مسلم ليگ جي ان سالياني اجلاس ۾ پنهنجي صدارتي تقرير دوران قائداعظم محمد علي جناح هندستاني مسلمانن جي تاريخ بابت تفصيلي ڳالهائيندي چيو تہ: ”هندستان ۾ رهندڙ هندن ۽ مسلمانن جا مختلف مذهبي فلسفا آهن، ٻنهي جو سماج الڳ الڳ آهي ۽ ٻنهي جو ادب بہ هڪٻئي کان مختلف آهي، اهي هڪٻئي سان شادي نہ ڪندا آهن، نہ وري هڪ ٻئي سان گڏجي کائڻ پسند ڪندا آهن. متضاد تصورن جي بنياد تي ٻن مختلف تهذيبن سان تعلق رکن ٿا. سندن زندگيءَ جو تصور ۽ زندگي گذارڻ جو رنگ ڍنگ بنهہ مختلف آهي. اها حقيقت آهي تہ هندو ۽ مسلمان ٻن مختلف تاريخن مان پنهنجي لاءِ جوش ۽ جذبو حاصل ڪن ٿا. ٻنهي جو جنگي ادب بہ مختلف آهي. سندن مشاهير مختلف آهن ۽ سندن تاريخ، سرمايو بہ هڪٻئي کان ڌار ڌار آهي. اڪثر ائين ٿيندو آهي تہ هڪ جا هيرو ٻئي جا دشمن هوندا آهن ۽ اهڙيءَ طرح انهن جي فتح ۽ شڪست هڪ ٻئي لاءِ مختلف هوندي آهي. ٻن قومن جي سلطنت جي هڪ نظام ۾ ضم ٿي وڃڻ، جتي هڪ عددي اقليت ۽ ٻي اڪثريت هوندي، نہ رڳو پاڻ ۾ دشمني وڌندي، پر آخرڪار اهڙي ملڪ جي حڪومت لاءِ ٺاهيل نظام جي تباهيءَ جو سبب بڻجي ويندي. مسلمان هر لحاظ کان هڪ مستقل قوم آهن ۽ انهن کي پنهنجو وطن، پنهنجو علائقو ۽ پنهنجي حڪومت حاصل هجڻ گهرجي.“

قائداعظم محمد علي جناح پنهنجي خطاب ۾ قوميت جي وضاحت ڪندي وڌيڪ چيو تہ: ”هندو ۽ مسلمان بہ فرقا ڪونہ آهن، پر بہ قومون آهن. انهيءَ ڪري هندستان ۾ پيدا ٿيندڙ مسئلا فرقيوارانا نہ پر عالمي نوعيت جا آهن. هندستان جا مسلمان آزادي چاهين ٿا، پر اهڙي آزادي نہ، جنهن ۾ هو هندن جا غلام بنجي وڃن، هتي مغربي جمهوريت ڪامياب نٿي ٿي سگهي، ڇاڪاڻ تہ هندستان ۾ صرف هڪ قوم نٿي رهي. جيئن تہ هندو اڪثريت ۾ آهن انهيءَ ڪري

دستورِ وطن

کھڙي بہ نوعيت جي آئيني تحفظ سان مسلمانن جي مفادن جي حفاظت نٿي ٿي سگھي. مسلمانن جي مفادن جو تحفظ صرف هن طرح ٿي سگھي ٿو تہ هندستان کي هندو ۽ مسلم انڊيا ۾ ورهايو وڃي. هندو مسلم مسئلي جو صرف اهو ئي حل آهي. جيڪڏهن ٻيو ڪو حل مڙهيو ويو تہ مسلمان اهو ڪنهن بہ حالت ۾ قبول ڪون ڪندا.“

تقرير جاري رکندي قائداعظم واضح لفظن ۾ اعلان ڪيو تہ: ”اسلام هڪ مڪمل ضابطہ حيات آهي، جنهن کي هندومت ۾ ضم ڪري نٿو سگھجي.“ پاڻ وڌيڪ چيائين تہ: ”هندستان کي هڪ ملڪ جي بدران وڏو کنڊ چوڻ وڌيڪ مناسب ٿيندو، ڇاڪاڻ تہ جاگرافيائي لحاظ کان هي علائقو تمام وڏو آهي ۽ هتي هڪ نہ پر ڪيترين ئي قومون آباد آهن.“ هن ملڪ لاءِ ڪوبہ آئيني منصوبو ان وقت تائين قابل عمل نہ ٿيندو ۽ نہ وري مسلمانن لاءِ قابل قبول هوندو، جيستائين ان جي ترتيب ۾ هيٺيون طريقو اختيار نہ ڪيو ويندو. جاگرافيائين حيثيت سان تعلق رکندڙ مختلف ايڪن جي اهڙي طرح وحدت قائم ڪجي، جو ضرورت وقت علائقائي ردو بدل سان اهڙي شڪل اختيار ڪن جو جن علائقن ۾ مسلمان عددي لحاظ کان اڪثريت ۾ آهن (جيئن اتر اولهہ ۽ اتر اوڀر وارن علائقن ۾) انهن کي گڏي آزاد مملڪت وجود ۾ آڻجي، جن ۾ شامل ٿيندڙ ايڪا خودمختيار ۽ آزاد

هوندا.“ قائداعظم نظريہ پاڪستان جي وڌيڪ وضاحت ڪندي چيو تہ: ”هندن ۽ مسلمانن جو تعلق ٻن مختلف ۽ جدا فلسفن، معاشرتي رسم و رواج ۽ ادب سان آهي. اهي نہ هڪ ٻئي ۾ شاديون ڪري سگھن ٿا، نہ هڪ ٻئي سان گڏ کائين پيئن ٿا. سندن تعلق مختلف تهذيبن سان آهي، جي هڪ ٻئي جي ابتڙ نظرين ۾ تصورات تي قائم آهن. سندن قومي هيرا جدا آهن. سندن رزميہ داستان بہ مختلف آهن. عام طور هڪ قوم جنهن کي قومي هيرو ڪوني ٿي، ٻي قوم ان کي پنهنجو دشمن سڏي ٿي. انهن ٻنهي جدا قومن کي جيڪڏهن هڪ واحد ملڪ ۾ جڪڙيو ويندو تہ هڪ قوم عددي طور اقليت ۾ رهندي ۽ ٻي اڪثريت ۾، ان ڪري اختلاف وڌندا رهندا. قوم جي هر وصف جي لحاظ کان مسلمان هڪ قوم آهن. وٽن پنهنجو وطن، پنهنجو علائقو ۽ پنهنجي مملڪت هئڻ گھرجي.

○

قرارداد پاڪستان:
مسلمانن جي حقن جي ضمانت

حبدار علي

ننڍي کنڊ جي مسلمانن هندستان تي ست صديون حڪمراني ڪئي پر پوءِ انگريزن جڏهن مغل سلطنت جي اندرين ڪمزورين کي ڏسندي پهريان واپاري ڪوٺين وسيلي ايسٽ انڊيا ڪمپنيءَ جي پليٽ فارم تان وسيلن کي سوگهو ڪيو ۽ پوءِ تلوارن، ڀالن ۽ ڍالن جي مقابلي ۾ بندوق ۽ توپ جي گولن سان لاشن جا ڍير ڪري سوني جهرڪي هندستان کي سوگهو ڪيو ته هُن سڀ کان پهريان هندو اڪثريت سياسي حمايت ڪئي جڏهن ته نوابن، جاگيردارن کي ملڪيتون ڏئي پنهنجو ڳيجهو ڪيو ته هندستان جي مسلمانن اندر آزاد وطن جو جوش جاڳيو جنهن جي چٽي مطالبي جي صورت 23 مارچ 1940ع تي آل انڊيا مسلم ليگ جي 27هين سالياني گڏجاڻيءَ ۾ پڌري ٿي جنهن لاءِ ڪُٺو مغل سلطنت جي اڳوڻي راڄڌاني لاهور کي چونڊيو ويو جنهن لاءِ منٽو پارڪ جي چونڊ ڪئي وئي ۽ جنهن جاءِ آزاد وطن پاڪستان جي گُهر ڪئي وئي اُتي اڄ مينار پاڪستان اوچو ڳاٽ ڪيون بيٺو آهي ۽ پاڪستانين سان گڏ دنيا واسين کي ٻڌائي رهيو آهي ته پاڪستان ڇاهه جي ضرورت ڇو پئي!؟

قائداعظم محمد علي جناح جي صدارت هيٺ بنگال جي عيوضي مولانا ابوالقاسم فضل الحق اُها قرارداد پيش ڪئي

جا تاريخ ۾ سرڪاري طور ”قرارداد لاهور“ جي، جيڪا پوءِ 1946ع ۾ ”قرارداد دهلي“ ۽ ”قرارداد پاڪستان“ جي نانءُ سان مشهور ٿي.

”قرارداد لاهور“ جي تائيد يوپيءَ جي عيوضي چوڌري خليق الزمان پاران ڪئي وئي، اردو ترجمو مولانا ظفر علي خان ڪيو جڏهن ته خان اورنگزيب خان، سر عبدالله هارون، نواب اسماعيل خان، قاضي محمد عيسيٰ، بيگم مولانا محمد علي جوهر، آءِ آءِ چندريگر، مولانا عبدالحامد بدايوني ۽ ٻين مسلم اڪابرن ”نهراءُ“ جي حق ۾ مدلل تقريرون ڪيون.

قرارداد لاهور:

1. قرارداد لاهور (Lahore Resolution) انگريزيءَ ۾ پيش ڪئي وئي جنهن جو اردو ترجمو مينار پاڪستان تي اُڪريل آهي جيڪو وفاقي اڪائين جي خودمختياريءَ کي پڌرو ڪري ٿو، اهو هن ريت آهي:
2. آئيني مسئلي تي آل انڊيا مسلم ليگ ڪائونسل ۽ جنرل باڊيءَ جي اُنهن اُپائن جي تائيد ۽ توثيق ڪندي، جيڪي سنڌن 27 آگسٽ، 17، 18 سيپٽمبر، 22 آڪٽوبر 1939ع 3 فيبروري 1940ع جي ڏاهن ۾ چٽا ۽ پڌرا آهن. آل انڊيا مسلم ليگ جي هيءَ گڏجاڻي ان ڳالھ کي ٻيهر ورجائيندي زور ڏئي ٿي ته اُهو وفاقي منصوبو جنهن جو اظهار گورنمينٽ انڊيا ايڪٽ 1935ع ۾ ڪيو ويو آهي، انتهائي بيڪار، هن ملڪ جي خاص حالتن پٽاندڙ ناقابل عمل ۽ مسلم هندستان لاءِ صفا قبوليت جوڳو ناهي.
3. هن گڏجاڻيءَ جي اها حتمي راءِ آهي ته 18 آڪٽوبر 1930ع تي جيڪو اعلان وائسراءِ برطانوي راج پاران ڪيو هو، اُهو اِن حد تائين ته اطمينان بخش آهي ته جنهن منصوبي تي گورنمينٽ آف انڊيا ايڪٽ 1935ع ٻڌل آهي، ان تي هندستان جي مختلف جماعتن، مفادن ۽

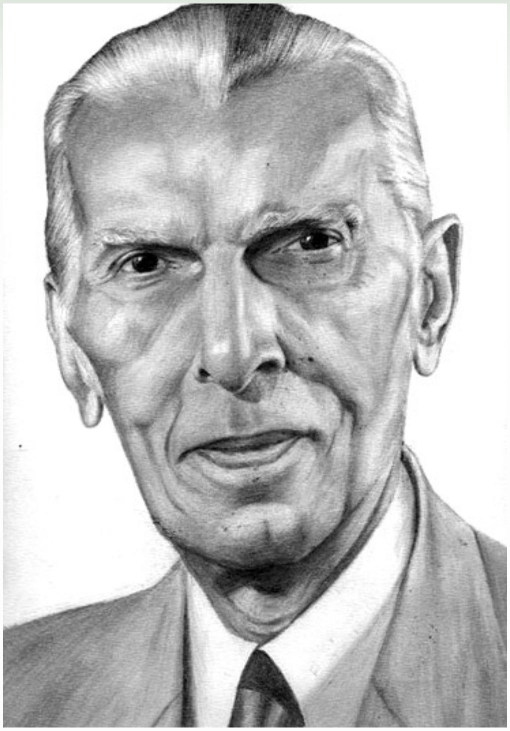

فرقن جي صلاح سان ڀيهر ويچار ڪرڻ جو يقين ڏياريو ويو آهي پر مسلم هندستان تيستائين مطمئن نه ٿيندو جيستائين سڄي آئيني منصوبي تي نئين سر غور نٿو ڪيو وڃي ۽ اهڙو ڪو به نئون منصوبو مسلمانن لاءِ قبوليت جو ڳو نه هوندو جيستائين سندن راضپي ۽ منظوري سان مرتب نه ڪيو وڃي.

4. طئي ٿيو ته آل انڊيا مسلم ليگ جي گڏجاڻيءَ جي اِها نوس راءِ آهي ته ڪو به آئيني منصوبو هن ملڪ ۾ عمل جوڳو ۽ مسلمانن لاءِ قبوليت ڀريو نه هوندو جيستائين اِهو هيٺ ڏنل بُنيادي اصولن تي جوڙيو نه ويندو:

جاگرافيائي طور هڪ ٻئي سان گڏيل وحدتن جي حدبندي اهڙن خِطن ۾ ڪئي وڃي (مناسب علائقائي مٽاسٽا سان) جتي مسلمانن جي گهڻائي آهي مثال طور هندستان جا اتر اولهه ۽ اوڀريان حصا، انهن جي جوڙجڪ اهڙين ”آزاد رياستن“ جي صورت ۾ ڪئي وڃي جنهن ۾ سموريون وحدتون خودمختيار ۽ حاڪم هجن.

گڏوگڏ انهن وحدتن ۽ علائقن ۾ اقليتن جي مذهبي، ثقافتي، معاشي، سياسي، انتظامي ۽ ٻين حقن ۽ مفادن جي مناسب، ڪارائتي ۽ حڪمي تحفظ جي سندن مشاورت سان آئين ۾ تشريح ڪئي وڃي ۽ هندستان جي ٻين حصن جتي مسلمان اقليت يا گهٽتائيءَ ۾ آهن اُتي سندن ۽ ٻين اقليتن جي مذهبي، ثقافتي، معاشي، سياسي، انتظامي ۽ ٻين حقن ۽ مفادن جي مناسب، ڪارائتي ۽ حڪم نامي وسيلي تحفظ جي سندن مشوري سان دستور ۾ تشريح ڪئي وڃي.

وڌيڪ هيءَ گڏجاڻي جنرل باڊيءَ کي اِهو اختيار ٿي ڏئي ته هو انهن بنيادي اصولن موجب آئين جو هڪ اهڙو منصوبو مرتب ڪن جنهن پٽاندڙ ذڪر ڪيل علائقن کي آخرڪار سڀ اختيار ملي وڃن جهڙوڪ دفاع، پرڏيهي مامرا، ٽيلي ڪميونيڪيشن، روينيو ۽ ٻيا اهڙا مامرا جي ضروري ڄاتا وڃن.

”لاهور ٺهراءُ“ جي حمايت ۾ تائيد ڪندڙن جي تقريرن ۾ ”پاڪستان“ جو لفظ به ڪتب نه آندو ويو. هن ٺهراءُ کي رڳو ”هند جي ورهاڱي جو ٺهراءُ“ چيو ويو. پر سائنڻ امجدي بيگم (مولانا محمد علي جوهر جي گهرواري) پنهنجي تقرير ۾ ان کي ”پاڪستان جو ٺهراءُ“ چيو، سو به اِن ڪارڻ ته ڪيمبرج يونيورسٽيءَ جي شاگرد چوڌري رحمت عليءَ جي ڪوشش سان لفظ ”پاڪستان“ مشهور ٿي چڪو هو پر ڪانگريس جي هندو نواز پريس ٺوڪ ۾ چٽر ڪندي هن لفظ کي ايڏو اڇاريو جو اهوئي نالو هند جي مسلمانن جو نصب العين ۾ مقدر ٿي ويو.

جڏهن ”لاهور ٺهراءُ“ اخبارن ۾ پڌرو ٿيو ته مختلف سياسي ۽ صحافتي ڌرين پاران ان جون مختلف تعبيرون پيش ڪيون ويون. ان تي چِتي تنقيد به ٿي، مذاڪرا ۽ مباحثا به ٿيا ته جنڊا پٽ پڻ. سڀ کان وڏيڪ اعتراض لفظ ”رياستون“ (جمع جي صيغي ۾) جي استعمال تي ٿيا. سوال اٿاريو ويو ته قرارداد موجب هڪ مسلم رياست حاصل ڪرڻ مقصد آهي يا هڪ کان وڏيڪ ”مسلم رياستون.“ ان ڏس ۾ اڇوتن جي اڳواڻ ڊاڪٽر امبيڊڪر لکيو:

”هن ٺهراءُ ۾ جاگرافيائي طور تي هڪ ٻئي سان لڳو لڳ وحدتن جي حدبندي اهڙن علائقن ۾ ڪرڻ جي ڳُهر آهي جنهن ۾ سيئي وحدتون خودمختيار ۽ مقتدر هجن، شامل وحدتن جي ترڪيب مان ته چٽو ٿئي ٿو ته ”هڪ وفاق“ قائم ڪرڻ مقصود آهي، پر جي ائين ٿيو آهي ته انهن ”شامل وحدتن“ جي صفت طور لفظ ”مقتدر“ جو استعمال اجايو آهي. وحدتن جي وفاق ۽ وحدتن جي مقتدر هئڻ ۾ پڌرو تضاد آهي.

ڊاڪٽر وحيد الرحمٰن اِن اعتراض جي جواب ۾ لکيو:

”لاهور ٺهراءُ ۾ رڳو بنيادي اصول ڄاڻايو ويو هو، ان بنيادي اصول موجب تفصيل ۾ جُزا مرتب ڪرڻ جو جنرل باڊيءَ کي اختيار ڏني ته هوءَ انهن بنيادي اصولن مطابق آئين جو اهڙو منصوبو سهيڙي جنهن موجب ذڪر

ڪيل علائقن کي آخرڪار مڪمل اختيار ملي وڃي جهڙوڪ دفاع، پرڏيهي مامرا، ريونيوز ۽ ٻيا اهڙا مامرا جيڪي ضروري ڄاتا وڃن.

بهرحال مسلم ليگ، اڪابر، سياستدان، صحافي ۽ دانشور، "لاهور ٺهراءُ" تي اٿاريل اعتراض جو جواب دليل سان وقفي وقفي سان ڏيندا رهيا. پوءِ پاڪستان جو نالو سڄي مسلم ڀارت ۾ مسلمانن جي سڃاڻپ ٿي ويو ته اپريل 1941ع ۾ مدراس ۾ آل انڊيا مسلم ليگ جي ساليانيءَ ويهڪ ۾ "لاهور ٺهراءُ" جي متن کي آئين جو حصو ڪيو ويو ۽ چوڌري خليق الزمان چواڻي: "جڏهن اِهو آئين جو حصو ٿي ويو ته هڪ معمولي شوشي يا نقطي جي تبديليءَ لاءِ به مسلم ليگ جي عام گڏجاڻي سڏائي ويندي هئي."

مينار پاڪستان اِها ياد ڏياري ٿو ته قائداعظم هڪ بظاهر ناممڪن عمل کي مڪمل قانوني ۽ آئيني طريقي سان حاصل ڪندي هندستان جي نقشي تي پاڪستان قائم ڪيو جنهن کي سنڀالڻ هاڻ اسان جو ڪم آهي، ۽ اِهو تڏهن ئي ممڪن آهي جڏهن هر قسم جا اختلاف وساري ملڪ جي مضبوطي ۽ خوشحاليءَ لاءِ گڏيل رٿابنديءَ تحت عملي اڳڀرائي ڪئي وڃي

هيءَ ڳالهه به ڌيان جوڳي آهي ته مدراس جي ساليانيءَ ويهڪ ۾ قرارداد جي شق 3 جي آخري حصي ۾ آخري سٽن جي عبارت ۾ ترميم ڪري ان کي هن ريت ڪيو ويو:

"هندستان جي اتر اولهه ۽ اوڀر وارن پاڱن جي گڏيل تشڪيل مسلم آزاد قومي وطنن جي حيثيت سان اهڙين آزاد رياستن جي صورت ۾

ڪئي وڃي جن جون شامل وحدتون خودمختيار ۽ مقتدر هُجن.”

دهلي ٺهراءُ ـ پاڪستان ٺهراءُ جي چٽي تشريح:

هر قسم جي شڪ ۽ شهبي کي ختم ڪرڻ لاءِ ”لاهور ٺهراءُ“ جي وڌيڪ تشريح مرڪزي ۽ صوبائي اسيمبلين جي مسلم ليگي چونڊيل ميمبرن جي اُن تاريخي ڪنوينشن ۾ ڪئي وئي جيڪو 9 اپريل 1946ع تي قائداعظم جي صدارت هيٺ ٿيو. ڪنوينشن ۾ هڪ مختصر قرارداد پيش ڪئي وئي جنهن کي ”لاهور ٺهراءُ. جو واڌارو سمجهڻ گهرجي. هن ٺهراءُ ۾ پڌري پٽ لکيو ويو: ”پاڪستان هڪ واحد مقتدر رياست هوندي.“ اها قرارداد بنگال جي عيوضي حسين شهيد سهروردي پيش ڪئي ۽ ”قرارداد لاهور“ نالي مشهور آهي.

مسلم ليگ جي تجويزن، قراردادن ۽ دستاويزن ۾ اهو پهريون سرڪاري دستاويز آهي، جنهن ۾ پهريون ڀيرو لفظ ”پاڪستان“ استعمال ڪيو ويو. ”قرارداد دهلي“ انگريزيءَ ۾ پيش ڪئي وئي جنهن ۾ ڄاڻايو ويو:

”هندستان جي اتر اوڀر ۾ بنگال ۽ آسام ۽ اتر اولهہ ۾ پنجاب، سرحد (هاڻ خيبر پختونخواه) ۽ بلوچستان يعني پاڪستان جا علائقا جتي مسلمانن کي غالب اڪثريت حاصل آهي، اُتي واحد مقتدر آزاد مملڪت ٺاهي وڃي ۽ ان امر جو واضح اعلان ڪيو وڃي تہ پاڪستان جو قيام بنا دير عمل ۾ آندو وڃي.“

لاهور دهلي ٺهراءُ جو اهو مڪمل متن

مينار پاڪستان تي انگريزي، بنگالي ۽ اردوءَ ۾ لکيل آهي جيڪو ياد ٿو ڏياري تہ هڪ بظاهر ناممڪن عمل کي مڪمل قانوني ۽ آئيني طريقي سان حاصل ڪندي هندستان جي نقشي تي پاڪستان قائم ڪيو جنهن کي سنڀالڻ هاڻ اسان جو ڪم آهي، ۽ اِهو تڏهن ئي ممڪن آهي جڏهن هر قسم جا اختلاف وساري ملڪ جي مضبوطي ۽ خوشحاليءَ لاءِ گڏيل رٿابنديءَ تحت عملي اڳڀرائي ڪئي وڃي.

23 مارچ: پاڪستان جو نهراءُ ۽ پاڪستانيت

فرح ناز

23 مارچ 1940ع اُهو ڏينهن آهي جڏهن گڏيل هندستان ۾ آواز اٿيو تہ مسلمان اڪثريتي علائقن جي وفاق سان پاڪستان جوڙيو وڃي. ”پاڪستان“ جو لفظ هڪ ڌار مسلم وطن لاءِ سڀ کان پهرين 1933ع ۾ چوڌري رحمت عليءَ استعمال ڪيو جيڪو اُن وقت ڪيمبرج يونيورسٽي لنڊن جو شاگرد هو. هُن 28 جنوري 1933ع تي ”هاڻ يا ڪڏهن بہ نہ“ (Now or Never) نالي هڪ چوپڙي شايع ڪرائي، جنهن ۾ نہ رڳو ڌار مسلم وطن جي قيام جي تجويز پيش ڪئي وئي پر تجويز ڪيل مسلم وطن کي ”پاڪستان“ جي نالي سان منسوب ڪيو ويو.

ان کانپوءِ هيءُ لفظ تيزيءَ سان مقبول ٿيندو ويو. گڏيل هندستان جي برطانوي راج جي هاڻوڪي اڪائين ۾ شامل سنڌ،

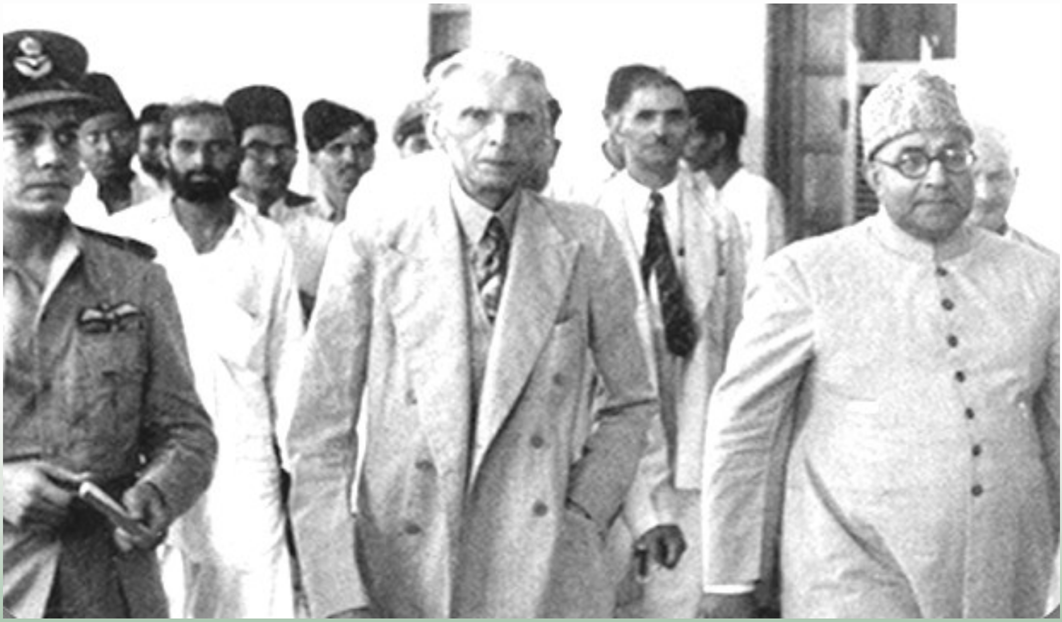

پنجاب، خيرپختونخوا، گلگت بلستان، ڪشمير، اڄوڪي بنگلاديش (پراڻي اتر بنگال، يوپي، سي پي، آسام، حيدرآباد دکن، راجسٿان جي اڪثريتي مسلم علائقن ۾ نه رڳو پاڪستان نالي تنظيمون قائم ٿيون پر ”پاڪستان“ جي نالي سان اخبارون ۽ رسالا به پڌرا ڪيا ويا. پهريون رسالو ”پاڪستان“ 1933ع ۾ چوڌري رحمت عليءَ ڪيمبرج (برطانيا) کان جاري ڪيو جيڪو ”پاڪستان قومي مووومينٽ“ جو ترجمان هو. جڏهن ته ايبٽ آباد سرحد (خيبرپختونخوا) منجهان جون 1936ع ۾ هفتيوار ”پاڪستان“ نڪتو جنهن جو ايڊيٽر سيد غلام حسين ڪاظمي هو. ”پاڪستان“ جي نالي سان ٻيو هفتيوار رسالو قانون ساز اسيمبليءَ ميمبر ۽ معروف صحافي ۽ شاعر مولانا محمد فاروق ديوانا گوکپوريءَ (پروفيسر مجنون گورکپوريءَ جي والد) جنوري 1939ع ۾ لکنؤ کان جاري ڪيو.

20 مئي 1939ع تي حيدرآباد دکن جي مسلم ليگ شاخ پاران هڪ ڪانفرنس منعقد ٿي جنهن ۾ مولوي محمد فاروق ديوانا گورکپوريءَ بحيثيت صدر تقرير ڪندي چوڌري رحمت عليءَ جي اسڪيم تي روشني وڌي ۽ سندس تقرير دوران ٻڌندڙهر هر ”پاڪستان زنده باد“ جا نعرا بلند ڪندا رهيا. 1937ع ۾ پنجاب جي مولوي ابراهيم علي چشتيءَ ”تحريڪ خلافت پاڪستان“ شروع ڪئي ۽ ان حوالي سان هڪ اسڪيم پيش ڪئي. 17 آگسٽ 1937ع تي نواب احمد يار دولتانه پنهنجي هڪ مضمون ۾ اِهو خيال ظاهر ڪيو ته ڪانگريس جي پاليسيءَ جو نتيجو يقيني طور ”پاڪستان“ جي قيام جي صورت سامهون ايندو. سيپٽمبر 1937ع ۾ پنجاب مسلم اسٽوڊنٽس فيڊريشن لاهور اعلان ڪيو ته اتر اولهه علائقن ۾ ”پاڪستان“ جي قيام لاءِ شاگرد جدوجهد ڪندا. جون 1948ع ۾ لاهور جي ڪجهه مسلم نوجوانن هڪ تنظيم ”مجلس ڪبير پاڪستان“ نالي قائم ڪئي. ان تنظيم جي ميمبرن خورشيد عالم (جهان گرد) خليق قريشي، عبدالحميد (نڪته رس)،

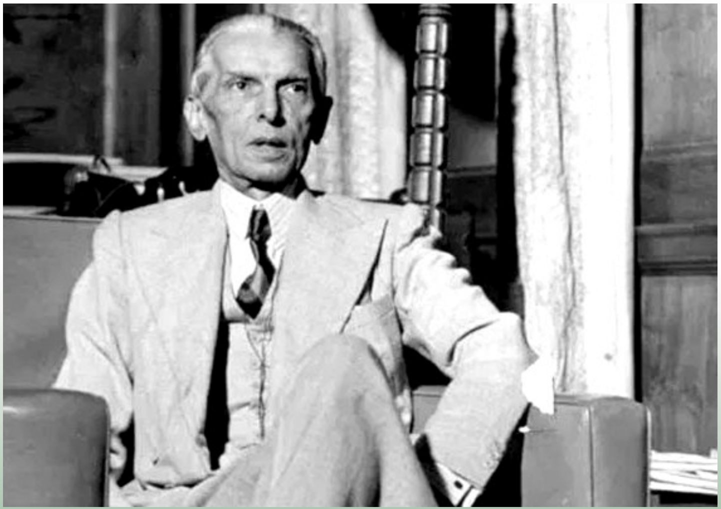

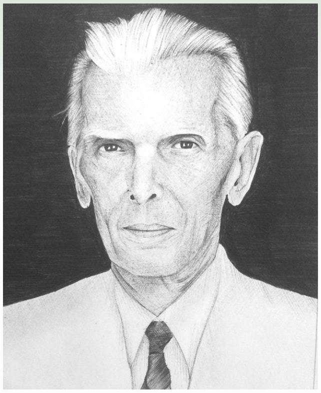

23 مارچ يوم پاڪستان رڳو موڪل، ميلن ملاکڙن جو ڏينهن ناهي پر هر پاڪستانيءَ لاءِ نون چئلينجن سان منهن مقابلي ٿيڻ جو ڏينهن آهي. نئين دور جي تقاضائن سان هم آهنگ ٿيڻ جو ڏينهن آهي. هاڻ اسان کي گفتار نه پر ڪردار جا غازي ڪپڻ. !

اصغر پٽي عليگ، محمد شفيع چوهان، احمد بشير (ڪامگار) ۽ ظفر علي گوندل اخبارن ۾ ليک لکي تجويز ڪيل مسلم وطن لاءِ ”پاڪستان“ جو لفظ ڪتب آندو. ”وري ٽائمز“ لنڊن جي هندستان جي عيوضيءَ ڊسمبر 1938ع ۾ پنهنجي هڪ مضمون ۾ لکيو ”هندستان جا مسلمان ”پاڪستان“ گُهرن ٿا. 29 جنوري 1939ع تي سنڌ جي سر عبدالله هارون پنهنجي تقرير ۾ آل انڊيا مسلم ليگ اجلاس دوران چيو ته اسان کي پاڪستان کپي. ساڳي وائي پير علي محمد راشديءَ جي هئي، جڏهن ته سنڌ اسيمبليءَ کي اهو اعزاز مليو ته هن پهريون پيرو پاڪستان جي ٺهڻ جي قرارداد منظور ڪئي. 24 مارچ 1939ع تي ايم ايس طوسيءَ ”وادي پاڪستاني“ نالي ايسٽرن ٽائمز لاهور ۾ هڪ مضمون ۾ لکيو ته هندستان جي اُتر اولهه ۾ هڪ مسلم رياست پاڪستان قائم ٿيڻ گهرجي. 18 نومبر 1939ع تي راجا سر احد خان آف محمود آباد آسام صوبائي مسلم ليگ ڪانفرنس کي خطاب ڪندي چيو ته اسين پاڪستان چاهيون ٿا. ساڳيءَ ريت 30 جون 1939ع تي وائسراءِ لارڊ لنلٿگو کي قائداعظم اپيل ڪئي ته هُو هندستان جي عوام جي مرضيءَ خلاف انهن مٿان وفاقي دستور نه مڙهي نه ته مسلمان جيڪي اڳواٽ ئي ”پاڪستان“ بابت سوچي رهيا آهن، عليحدگيءَ تي مجبور ٿي پوندا جنهن جو يقيني مطلب هندستان جي اتحاد جي پڄاڻي هوندي.

ٻي مهاڀاري جنگ برطانيا جي معاشي چيلهه چٻي ڪري ڇڏي، تنهن ڪري شاهه برطانيا من مرضيءَ سان هندستان مان تڏا ويڙهه ڪئي ۽ تڙ تڪڙ ۾ هندستان جي ورهاڱي جو اعلان ڪري پنهنجي جند آجي ڪئي. 14 آگسٽ 1947ع تي پاڪستان نالي مسلم رياست قائم ٿي جنهن جي ردعمل ۾ 10 لک جانين جو ٻليدان ڏيڻو پيو پر پوءِ تُرت مسلمان اقتدار جي نشي ۾ اهڙا اڙيا جو اڄوڪي ڏينهن تائين اِهو خمار جاري آهي.

دستورِ وطن

رڳو 25 سالن اڳ اوير پاڪستان بنگلاديش ٿيو. جن بنگالين مسلم پاڪستان لاءِ مسلم ليگ ٺاهي تن کي وسيلن جي ورڇ ۾ پوئتي ڌڪيو ويو تہ ملڪ ٻہ اڌ ٿيو. 1970ع ڪانپوءِ اوير پاڪستان رڳو پاڪستان رهجي ويو پر گڏوگڏ پاڪستاني ۽ پاڪستانيت جي ڪٿ ٻہ تبديل ٿي سنڌ، پنجاب، بلوچستان، پختون خواه، گلگت بلستان، ڪشمير ٿي وئي، ”پاڪستاني“ رڳو سڃاڻپ ڪارڊ ۾ رهجي وئي ۽ ”پاڪستانيت“ رڳو ٻاهرين ملڪن تائين. وطن واسي سنڌي، مهاجر، پنجابي، سرائيڪي، پٺاڻ، بلوچي، براهوي، گلگتي بلتي ۽ ڪشميري ٿي ويا. عظيم اسلامي سلطنت جو خواب وسيلن جي ويڙهہ ۾ لڙهي ويو. اڄ 45 سال گذري وڃڻ ڪانپوءِ بہ اسين رڳو ڳالهين جا ڳهير آهيون. اڄ بہ هندستاني هندستان تي فخر ڪن ٿا، پٺاڻ افغانستان تي، پنجابي پنجاب تي؛ عملي طور اسين پاڪستاني معاشرو جوڙڻ نہ سگهاسين جنهن جو وڏو ڪارڻ بہ ٻہ پاڪستان آهن. هڪ اميرن جو مقتدر بااختيار پاڪستان، ٻيو اهوجهن مسڪينن جو پاڪستان. امير پاڪستانين جو مقدر حڪومت ۽ طاقت آهي تہ غريب پاڪستانين جي نصيب ۾ نعري بازي، جهمر ۽ ووٽ ڏيئي هُش تي خوش ٿيڻ. اسان پاڪستانين کي اِها ريت ختم ڪرڻي پوندي، هينئر وڌندڙ آباديءَ ڪارڻ وسيلا ڳُھٽندا پيا وڃن. هاڻ اسان کي پاڪستاني ٿي اجتماعي ڀلي واري سوچ کي هٿي ڏيڻي پوندي.

افسوسناڪ حقيقت هيءَ آهي تہ پاڪستان تہ ٺهي ويو پر قبائلي سوچ ۽ اجائي جي وفاداري نہ وئي. نسل پرستيءَ کان فرقيواريت ۽ لسانيت پرستيءَ تائين اسان کي ڪيتريون ئي بيماريون ڇُهتيل آهن جن مان جان آجي ڪرڻي پوندي.

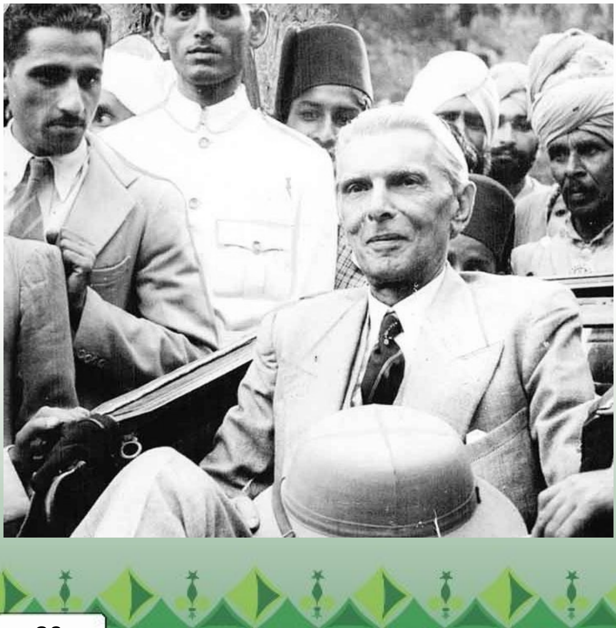

23 مارچ يوم پاڪستان رڳو موڪل، ميلن ملاکڙن جو ڏينهن ناهي پر هر پاڪستانيءَ لاءِ نَون چئلينجن سان منهن مقابل ٿيڻ جو ڏينهن آهي. نئين دور جي تقاضائن سان هم آهنگ ٿيڻ جو ڏينهن آهي. هاڻ اسان کي گفتار نہ پر ڪردار جا غازي ڪپن.!■

پاڪستان جو ٺهراءُ ۽ سنڌ جي متحرڪ سياسي قيادت

حبيب الرحمان چنو

23 مارچ 1940ع تي لاهور جي منٽو پارڪ موجوده اقبال پارڪ ۾ آل انڊيا مسلم ليگ جي ٽن ڏينهن واري ساليانيِ اجلاس جي پڄاڻيءَ تي پاڪستان جو تاريخي ٺهراءُ منظور ڪيو ويو هو ۽ ساڳي تاريخ سال 1956ع تي پاڪستان جو پهريون آئين منظور ٿيو. جنهن جي نتيجي ۾ دنيا جو پهريون اسلامي جمهوريہ ملڪ بڻيو. پاڪستان جي ٺهراءُ جي بنياد تي مسلم ليگ ننڍي کنڊ ۾ مسلمانن لاءِ ڌار وطن حاصل ڪرڻ واري تحريڪ شروع ڪئي ۽ ستن سالن بعد پنهجو مطالبو مڃائڻ ۾ ڪامياب ٿي. پاڪستان جي قيام لاءِ جدوجهد ۾ سنڌ صوبي بنيادي، اهم ۽ تاريخي ڪردار ادا ڪيو، جنهن ڪري ان کي پاڪستان جو خالق بہ سڏيو ويندو آهي. سنڌ جي مسلمان اڳواڻن جي ڪوششن سان اپريل ۽ مئي 1938ع ۾ سنڌ جي صوبائي مسلم ليگ قائم ٿي، هن شاخ جو صدر شيخ عبدالمجيد سنڌي بمبئي وڃي قائداعظم سان ملي اجازت وٺي آيو. مسلم ليگ جي شاخ قائم

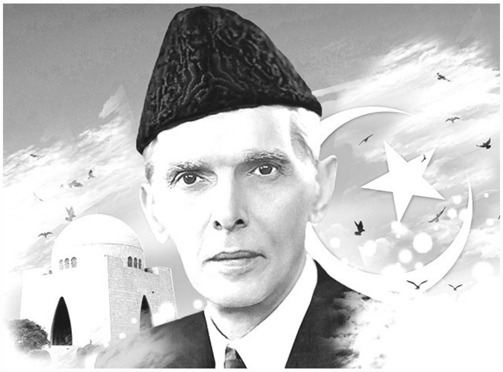

ٿيڻ ڪانپوءِ سنڌ جي مختلف شهرن ۾ جلسا ٿيڻ لڳا. 10 آڪٽوبر 1938ع تي سنڌ مسلم ليگ پاران ڪراچيءَ ۾ هڪ وڏي ڪانفرنس ڪوٺائي وئي، جنهن جي صدارت قائداعظم محمد علي جناح ڪئي، ان کي ڪراچي ڪانفرنس سڏيو وڃي ٿو. ڪانفرنس دوران شيخ عبدالمجيد سنڌيءَ هڪ ٺهراءُ پيش ڪيو، جيڪو پاس ڪيو ويو. ٺهراءُ ۾ واضح مطالبو ڪيو ويو هو تہ جن صوبن ۾ مسلمانن جي اڪثريت آهي، اتي مسلمانن جي حڪومت ٺاهي وڃي تہ جيئن ٻئي قومون جدا جدا آزاد حڪومتون قائم ڪري سگهن. ڪانفرنس ۾ قائداعظم يادگار تقرير ۾ چيو

تہ: ”مون کي يقين آهي تہ سنڌ صوبو هندوستان جي مسلمانن لاءِ هڪ نمونو ٿيندو، ڇاڪاڻ تہ هتي جي مسلمانن وڏي بيداريءَ جو ثبوت ڏنو آهي، جيڪڏهن اوهان پنهنجا اختيار استعمال ڪرڻ لاءِ تيار ٿي وڃو تہ اوهان جي صوبي جي مسلم ليگ کي حڪومت جون واڳون سنڀالڻ کان ڪابہ طاقت روڪي نٿي سگهي.“ هي ڪانفرنس تمام گهڻي ڪامياب ٿي،

ڇاڪاڻ تہ انهيءَ ۾ هندستان جي ورهاڱي جو بنياد رکيو ويو. انهيءَ ڪانپوءِ پاڪستان حاصل ڪرڻ واري جدوجهد شروع ٿي وئي. اهو مطالبو 1940ع واري آل انڊيا مسلم ليگ جي اجلاس ۾ هڪ قرارداد ذريعي منظور ڪرايو ويو.

4 فيبروري 1940ع تي دهلي ۾ ٿيل مسلم ليگ جي مجلس عاملہ ۽ ڪائونسل جي گڏيل اجلاس ۾ مسلمانن جي ڌار وطن لاءِ سنجيدگيءَ سان غور ڪيو ويو. جيڪا تجويز مارچ ۾ لاهور ۾ ٿيل ساليانی اجلاس ۾ پيش ڪرڻ جو فيصلو ڪيو ويو. 23 مارچ 1940ع تي قائداعظم محمد علي جناح جي صدارت هيٺ ٿيل 47 هين اجلاس ۾ قرارداد لاهور پيش ڪئي وئي، جيڪا بنگال جي وڏي وزير

مولوي ابوالقاسم فضل الحق پيش ڪئي، جنهن جي 24 مارچ 1940ع تي لاهور جي عام جلسي ۾ منظور ڏني وئي. يوپيءَ جي مسلم ليگي اڳواڻ چوڌري خليق الزمان، پنجاب مان مولانا ظفر علي خان، سرحد مان سردار اورنگزيب، سنڌ مان سر عبدالله هارون ۽ بلوچستان مان قاضي عيسيٰ ۽ ٻين ٿهراءَ جي حمايت ڪئي، جيڪا بعد ۾ قرارداد دهلي

سان شامل ٿيڻ بعد قرارداد پاڪستان جي نالي سان مشهور ٿي. انهيءَ ٺهراءُ ۾ مسلمانن جي عددي اڪثريت وارن علائقن جهڙوڪ هندوستان جي اتر اولهہ ۽ اتر اوڀر وارن علائقن کي گڏائي انهن ۾ آزاد رياستون قائم ڪرڻ جو مطالبو ڪيو ويو هو، جن ۾ شامل يونٽن کي خودمختياري حق حڪمراني حاصل هجي، انهن وحدتن ۽ خطن ۾ اقليتن

”مون کي يقين آهي ته سنڌ صوبو هندوستان جي مسلمانن لاءِ هڪ نمونو ٿيندو، ڇاڪاڻ ته هتي جي مسلمانن وڏي بيداريءَ جو ثبوت ڏنو آهي، جيڪا ٿهن اوهان پنهنجا اختيار استعمال ڪرڻ لاءِ تيار ٿي وڃو ته اوهان جي صوبي جي مسلم ليگ جي حڪومت جون واڳون سنڀالڻ کان ڪا به طاقت روڪي نٿي سگهي.“

(قائداعظم جو 10 آڪٽوبر 1938ع تي سنڌ مسلم ليگ جي اجلاس کي خطاب)

کي بہ مذهبي، ثقافتي، معاشي، سياسي، انتظامي ۽ ٻين حقن ۽ مفادن جو مناسب ۽ موثر تحفظ حاصل هجي.

پاڪستان جي آزاديءَ واري جدوجهد دوران اهم مرحلي 3 مارچ 1943ع تي سنڌ جي قانونساز اسيمبليءَ پاڪستان جو ٺهراءُ منظور ڪيو، جنهن ۾ چيو ويو تہ هي ايوان سرڪار کي سفارش ڪري ٿو تہ هز ايڪسلينسي وائسراءِ جي معرفت هز مئجسٽيءَ جي سرڪار تائين هن صوبي جي مسلمانن جون خواهشون پهچايون وڃن. جيئن تہ هندستان جا مسلمان هڪ جدا قوم آهن، جن جو مذهب، فلسفو، سماجي رسمون، ادب، روايتون، سياسي ۽ اقتصادي نظريا بہ مختلف آهن، جيڪي هندن کان بلڪل مختلف آهن، تنهن ڪري کين حق پهچي ٿو تہ هڪ قوم ٿي رهن. سنڌ اسيمبليءَ ۾ ٺهراءَ اڪثريت راءِ سان منظور ڪيو ويو. رڳو ٽن ميمبرن مخالفت ڪئي، جن ۾ راءِ گوڪلداس ميولداس، ڊاڪٽر هيمنداس آر واڌواڻي ۽ مسٽر لولو مل آر موٽواڻي شامل آهن. آخرڪار سٽن سالن جي جدوجهد ڪانپوءِ 14 آگسٽ 1947ع تي پاڪستان وجود ۾ آيو. سنڌ پاڪستان جو صوبو بڻجي وئي، هندوستان مان پاڪستان لڏي آيل مسلمانن جو وڏو حصو سنڌ جي شهرن ۾ آباد ٿيو ۽ هندن جو وچولو طبقو لڳ ڀڳ 10 لک جي تعداد ۾ هندستان لڏي هليو ويو.

هونئن تہ هندوستان ۾ مسلمانن جي ڌار رياست جي قيام جو واضح تصور ڪيترن ئي دانشورن، ڏاهن ۽ سياستدانن ڏنو آهي پر مارچ 1940ع ۾ مسلم ليگ جي اجلاس ۾ منظور

ڪيل ٺهراءُ ۾ ڊاڪٽر علامہ اقبال جون تمام گهڻيون ڪوششون هيون، جيڪي هن مئي 1936ع کان نومبر 1937ع جي عرصي ۾ قائداعظم محمد علي جناح سان ٽپال پنهنجي خط و ڪتابت ۾ ڪيون هيون. علامہ اقبال پنهنجي خطن ۾ قائداعظم تي زور ڀريو تہ هو هندستان ۾ مسلمان جي ڌار رياست جو مطالبو ڪري ۽ جلد کان جلد مسلم اڪثريتي علائقي لاهور ۾ مسلم ليگ جو اجلاس گهرائي. قائداعظم علامہ اقبال جي انهن خطن جو ذڪر ڪندي چيو تہ هن علامہ محمد اقبال جي انهيءَ تصور کي ان لاءِ قبول ڪيو هو تہ اهو سندس پنهنجي خيالن موجب هو. مطلب تہ هندستان جي مسلمانن جي حقن جي حفاظت ڪندي قائداعظم بہ انهيءَ نتيجي تي پهتو، جنهن طرف علامہ اقبال سندس ڌيان ڇڪايو. قائداعظم کي اندازو هو تہ مسلمان هندو اڪثريت جي ڏاڍ واري هندستان ۾ زندگي پرسڪون طريقي سان گذاري نہ سگهندا، انهيءَ ڪري هن مسلمانن لاءِ ڌار وطن جو مطالبو ڪيو تہ جيئن اهي ذات پات، ثقافت ۽ مذهب جي هندو تعصب کان پاڪ هوندا. ان کان اڳ علامہ اقبال 1930ع ۾ الہ آباد ۾ مسلم ليگ کي خطاب ۾ مسلمانن لاءِ هڪ ڌار وطن جو تصور پيش ڪيو هو، تڏهن کان انهيءَ خيال لکين مسلمانن جو دليون ڪٽي ورتيون هيون.

پاڪستان ۾ جهڙي ريت 14 آگسٽ تي آزاديءَ جي ڏهاڙي جو جشن ڀرپور نموني سان ملهايو ويندو آهي. اهڙي ريت 23 مارچ قرارداد پاڪستان جي ڏهاڙي تي بہ هر سال تقريبون منعقد ڪيون وينديون آهن. سرڪاري سطح تي عام موڪل ڪئي ويندي آهي. 23 مارچ

افسوسناڪ حقيقت هيءَ آهي ته پاڪستان ته ٺهي ويو پر قبائلي سوچ ۽ اجائي جي وفاداري نه وئي. نسل پرستيءَ کان فرقيواريت ۽ لسانيت پرستيءَ تائين اسان کي ڪيترين ئي بيمارين ڇُهتيل آهن جن مان جان آجي ڪرڻي پوندي.

تي وفاقي راڄڌانيءَ واري شهر اسلام آباد ۾ پاڪ فوج جي پريڊ واري مکيه تقريب منعقد ڪئي ويندي آهي، جنهن ۾ سياسي ۽ عسڪري قيادت شرڪت ڪندي آهي، جيڪا تمام وڏي اهميت رکي ٿي. ان ڪانسواءِ مختلف ملڪي اثاثن ۽ مختلف شين جي نمائش به ڪئي ويندي آهي، جنهن ڪري پريڊ جي موقعي تي سڄي ملڪ مان وڏي انگ ۾ ماڻهو شرڪت ڪن ٿا. هي ڏهاڙو ملهائڻ لاءِ تياريون ڪيترائي ڏينهن پهريان شروع ٿي وينديون آهن. يوم پاڪستان فل ڊريس ريهرسل جي موقعي تي سيڪيورٽيءَ جا انتظام انتهائي سخت ڪيا ويندا آهن. پريڊ دوران پاڪ فوج جا ويڙهاڪ جهاز شاندار فلائي پاسٽ جو مظاهرو ڪن ٿا، ان ڪانسواءِ چئني صوبن، گلگت بلتستان ۽ آزاد ڪشمير جا ثقافتي رنگ به پريڊ ۾ نظر اچن ٿا. فنڪارن پاران لوڪ گيتن تي ثقافتي ڊانس به ڪئي ويندي آهي. عام طور تي 23 مارچ واري تقريب جو خاص مهمان پاڪستان جو صدر هوندو آهي پر ان ڪانسواءِ ٻين ملڪن مان به مهمانن کي دعوت ڏني ويندي آهي، دنيا جي ڪيترن ئي ملڪن جا سفارتڪار هن تقريب ۾ شرڪت ڪري فوجي پريڊ ڏسڻ ايندا آهن ۽ پاڪستان جي علائقائي ثقافتي سرگرمين مان لطف اندوز ٿيندا آهن.

پاڪستان جي ساپيان لاءِ سنڌ جو ڪردار

امام ڏنو

سنڌ کي جڏهن انگريزن پنهنجي قبضي ۾ آندو ته گاديءَ جو هنڌ ڪراچيءَ کي مقرر ڪيو جنهن جي اهم بندرگاهه کي ڏسي ڪري ئي شاطر انگريز پروڙي ورتو ته هيءُ وڏو بندرگاهه ٿي سگهي ٿو. پوءِ مقامي هندن، پارسين ۽ مسلمانن سان ملي ڪري ڪراچيءَ کي ايشيا جي پيرس جو پد ڏئي ايڏو ته سهڻو ڪيو جو فاتح سنڌ چارلس نيپئر ڪان به رڙ نڪري وئي.

وري جڏهن آزاد وطن پاڪستان جو سوجهرو 14 آگسٽ تي ٿيو ته دنيا جي عظيم مسلم رياست مشرقي ۽ مغربي پاڪستان جي راڄڌاني قائداعظم جي جنم ڀومي ڪراچيءَ

پاڪستان سنڌ جو تحفو آهي. مجڻ مراد ٿيندي ته قائداعظم محمد علي جناح سنڌي گجراتي هو، جنهن بنا رتوڇاڻ پاڪستان جي قانوني ويڙهه کٽي هندستان جو نقشو بدلائي ڇڏيو، پر پوءِ هندن ۽ سکن جي قتلام کان جان بچائي ايندڙ مسلمان پائرن کي به سپ کان وڏيڪ سنڌ واسين پليڪار چيو.

ٿي. سنڌ سرڪار جو دارالحڪومت حيدرآباد منتقل ٿيو. جنهن کي تبديل ڪري پنجاب ۽ خيبرپختونخواه جي وچ ۾ جابلو ماٿريءَ تي اسلام آباد نالي نئون دارالحڪومت ڪيو ويو ته سنڌ سرڪار جو گاديءَ وارو هنڌ ڪراچيءَ کي مقرر ڪيو ويو.

پاڪستان جي خواب جي ساپيان کي تعبير ڏيڻ ڪرڻ ۾ سنڌ کي اِهو اعزاز حاصل آهي ته هُن ميٺ محبت جو شانائتو ڪردار ادا ڪندي نئين سرڪار کي پنهنجو الهه تلهه ارپي ڇڏيو، پيو اِهو ته هڪ سنڌ واسي محمد علي جناح پاڪستان حاصل ڪري ڏنو، جنهن ۾ ڪنهن به ٻوليءَ سان ڪروڙ جي لِک به نه هُئي. هن لاءِ پاڪستانين لاءِ اظهار جي عوامي ٻولي اردو اُن ڪري رهي جو مسلم هندستان ۽ هندو هندستان ۾ اردو ۽ هندي مذهبي بنياد تي اڀري آيون. اردو ئي هندستان جي 500 کان وڌيڪ ٻوليون ڳالهائيندڙن کي پاڪر ۾ پريو. انگريزيءَ وانگر رابطي جي ٻولي مسلمانن لاءِ اردو ۽ هندن لاءِ هندي ٿي پئي ته نئين وفاق ۾ به سيني اڪائين وچ ۾ اردوءَ پُل جو ڪردار ادا ڪيو جيڪو اڄ سوڌو ادا ڪندي پئي اچي. چو ته اردوءَ جي ماءُ فارسي، ترڪي، عربي آهي جنهن جون پاڙون هر ٻوليءَ ۾ کُتل آهن.

پاڪستان سنڌ جو تحفو آهي. مجڻ مراد ٿيندي ته قائداعظم محمد علي جناح سنڌي گجراتي هو، جنهن بنا رتوڇاڻ پاڪستان جي قانوني ويڙهه کٽي هندستان جو نقشو بدلائي ڇڏيو، پر پوءِ هندن ۽ سکن جي قتلام کان جان بچائي ايندڙ مسلمان پائرن کي به سپ کان وڏيڪ سنڌ واسين پليڪار چيو.

هڪ سنڌيءَ جي سوڪڙي پاڪستان بنگلاديش جي صورت ۾ به اڌ ٿيو ته بچيل وفاق کي قائم دائم رکڻ وارو به سنڌي صدر ۽ وزيراعظم ذوالفقار علي ڀٽو هو جنهن نه رڳو اسان کي ايٽمي طاقت ڏني پر فخر ايشيا طور

هن ملڪ جا سيئي ادارا احترام جوڳا آهن. تنقيد هر ڪنهن جو حق آهي، پر اِهو حق ڪنهن کي به حاصل ناهي ته هُو تاريخ کي مسخ ڪري. سنڌ، پنجاب، بلوچستان، پختونخواه، گلگت بلستان ۽ ڪشمير واسي پاڪستان جي وفاق وسيلي ئي جيئرا رهي سگهن ٿا.

سڄي پاڪستان جي عوام تي پرڏيهي ويزا جا در کولي ڇڏيا. مزدورن جي حقن لاءِ 8 ڪلاڪن جي مقرر ڊيوٽي ۽ ويج بورڊ ايوارڊ جهڙا اُپاءَ وٺندي سياست کي ڊرائنگ روم مان ڪڍي عوام ۾ آندو. نه ته جهڙيءَ ريت هندستان اسان کان اوپر پاڪستان ڦبايو تهڙيءَ ريت هيءَ اڪائي به هتان هلي وڃي ها، چو ته بن ايٽمي طاقتن وچ ۾ ويڙهه هاڻي ايڏي سولي ناهي جو ٻٽڻ ڊبائڻ سان سپ ڏُڦ ٿي وڃي.

سابق صدر آصف علي زرداري کي وري اِهو اعزاز مليو ته محترمه بينظير ڀٽو جي شهادت بعد جڏهن وڏي انتشار جو خدشو هو تڏهن هُن چيو ته ”اسان کي پاڪستان کپي!“

پي پي پي شريڪ چيئرمين آصف علي زرداريءَ تي ميڊيا پاران جا ’جُلهه ٿيندي

قائداعظم کان وٺي قائدعوام ذوالفقار علي ڀٽو تائين، سنڌراڻي شهيد محترمه بينظير ڀٽو کان ضمير جي قيدي سابق صدر آصف علي زرداريءَ تائين سنڌين پاڪستان کي گهڻو ڪجهه ڏنو آهي.

رهندي آهي، تنهن کي کلي برداشت ڪرڻ هڪ دانشور جو ئي ڪم آهي. ساڳي جُلهه بلاول ڀٽو زرداريءَ تي به ٿئي پئي. ريٽنگ ميڊيا کي پاڪستانين جي رڳن ۾ ٻوڙندڙ اُن انسان دوستيءَ جي پروڙ ناهي جيڪا ڪراچيءَ کان ڪشمير تائين ميٺ محبت ۾ جرڪي پئي. سنڌ جي لطيفي دُعا هڪ ئي آهي:

سائيم سدائين ڪرين مٿي سنڌ سُڪار،
دوست مِٺا دلدار عالم سڀ آباد ڪرين.

1970ع کانپوءِ نئين پاڪستان جي پيڙهه ڀٽو ازم وڌي جنهن کي چورائڻ جي گهڻي ڪوشش ڪئي وئي پر اِها سابق صدر آصف علي زرداريءَ جي دانشمندي چئبي جو هُن ”نيا پاڪستان“ جي شوشي تي بند ٻڌو.

ميڊيا جي فالٽ لائن اِها آهي ته هُوءَ عوام جي ڏکن ڏوجهرن کي هاءِ لائٽ نٿي ڪري، رڳو سياستدانن جي ڪردار ڪُشيءَ ۾ پوري آهي. اهڙي ڪار ۾ ڪا ته دانشمندي آهي جو سنڌ پاڪستان ۾ پي پي پيءَ جو ووٽ بينڪ برقرار آهي. وفاق جي علامت پي پي پي ئي نون ليگ سان ملي ڪري پاڪستان بچائي ورتو آهي. هن ملڪ جا سڀئي ادارا احترام جوڳا آهن. تنقيد هر ڪنهن جو حق آهي، پر اِهو حق ڪنهن کي به حاصل ناهي ته هُو تاريخ کي مسخ ڪري. سنڌ، پنجاب، بلوچستان، پختونخواهه، گلگت بلتستان ۽ ڪشمير واسي پاڪستان جي وفاق وسيلي ئي جيئرا رهي سگهن ٿا. پاڙيسري ملڪن سان دوستاڻن ناتن جي رسم به پي پي پي جي سوکڙي آهي، ڀٽي صاحب نه رڳو ”اسلامي بلاڪ“ جو سڏ ڏنو پر چين جهڙي طاقتور ملڪ سان هماليه جهڙي سگهاري دوستي جوڙي، انهيءَ تسلسل ۾ ايران، سعودي عرب ۽ چين اسان سان ڪلهو ڪلهي ۾ ملائي بيٺا آهن سا به مهرباني ڀٽو ازم جي آهي. ڀٽو ازم جي فلاسافي ئي اڄوڪي عوامي سياست جو مقبول تعارف آهي.

اُها سنڌياڻي بينظير ڀٽو ئي هئي جنهن

وطن تان جان فدا ڪئي پر عوام ۽ وطن کان منهن نہ موڙيو. اُها ئي سنڌياڻي هئي جنهن ويمن بينڪ سميت عورتن کي اڪيچار حق ڏنا.

قائداعظم کان وٺي قائدعوام ذوالفقار علي ڀٽو تائين، سنڌڙاڻي شهيد محترمہ بينظير ڀٽو کان ضمير جي قيدي سابق صدر آصف علي زرداريءَ تائين سنڌين پاڪستان کي گهڻو ڪجهہ ڏنو آهي.

پي پي پي سنڌ سرڪار جي هاڪ هاڻي ادبي ۽ ثقافتي ميلن ملاڪڙن وسيلي پوري پاڪستان سميت سڄي دنيا ۾ پکڙجي رهي آهي. اِها قيادت بہ سنڌ جي راڄ ڌاني شهر ڪراچيءَ جي آرٽس ڪائونسل آف پاڪستان، ڪراچيءَ کي ملي جتان پاڪستان لٽريچر فيسٽول جي قافلي لاهور اُڏام ڪئي، اڳتي قدم دبئي، ڪئينيڊا، آمريڪا ڏي آهن. سنڌ ۾ رهندڙن اردو، سنڌي، بلوچي، سرائيڪي، گجراتي، ميمڻي، پشتون، پنجابين کي عالمي اردو ڪانفرنس وسيلي هڪ پليٽ فارم تي آندو تنهن جو ڪريڊٽ بہ پي پي پي سنڌ سرڪار کي ڏجي جنهن اُجڙيل ۽ ويران ڪراچي آرٽس ڪائونسل تي هٿ رکي ڪيس رنگن جو گلدستو بڻائي ڇڏيو.

23 مارچ من مان ڪدورت ڪڍي دل جي سچائيءَ سان هيءَ حقيقت مڃڻ جو ڏينهن آهي تہ پاڪستان ناهي تہ ڪجهہ بہ ناهي.

پاڪستان زنده باد. ■

انگريزن خلاف پهرين بغاوت

لعل بخش سولنگي

96- 1895ع ۾ پير صاحب پاڳارو اول سنڌ ۾ انگريزن خلاف بغاوت جو اعلان ڪري آزاديءَ جي ويڙهاند ۾ ڪوڏي پيو. اها حُرن جي انگريزن خلاف پهرين بغاوت هئي. انگريزن خلاف اعلانيل انهيءَ تحريڪ انگريزن جو جيئڻ جنجال ڪري ڇڏيو. ٻچو خاصخيلي پنهنجي ساٿي پير بخش وساڻ ۽ ٻين ساٿين سان گڏجي مکي ٻيلي کي مرڪز بنائي انگريزن خلاف هٿياربند ڪارروايون ڪرڻ لڳو. انگريزن خلاف حرن جي آزاديءَ جي تحريڪ 13 سال هلندي رهي، جنهن انگريزن جون متيون منجهائي ڇڏيون. انگريزن آزاديءَ جي هن تحريڪ کي ختم ڪرڻ لاءِ بي پناهہ طاقت ۽ قوت جو استعمال ڪيو. جديد هٿيارن ۽ جاسوسيءَ جي نيٽ ورڪ جو استعمال ڪندي تحريڪ جي سرگرم اڳواڻن کي گرفتار ڪري جيلن ۾ بند ڪيو ۽ سندن زرعي زمينون ضبط ڪري. حُرن کي لوڙهن ۾ قيد ڪري رکيو ويو. ■

23 مارچ 1940 جو ٺهراءُ
نئين ملڪ جي آزادي جو بنياد

الھ بخش راٺوڙ

آزادي اهڙو ميوو آهي، جيڪو انتهائي ميٺاج وارو ٿيندو آهي، جيڪڏهن گڏيل آزادي جو تصور هجي ته ان کان وڌيڪ خوبصورت ڳالهه ٿي نٿي سگهي، ننڍي کنڊ جي مسلمانن به گڏيل طور الڳ ديس جي ڳالهه ڪئي ۽ ان کي ساڀيان ڪيو، ان خواب جي ساڀيان ۾ آساني انگريز سرڪار پاڻ پيدا ڪئي، جيڪا عالمي جنگين جي ڪري ڏٻري ٿي وئي هئي. ٻي عالمي جنگ اصل انگريزي سلطنت جي زوال جي شروعات هئي، هي جنگ جيڪا 1939 کان 1945 تائين جاري رهي، ان دوران دنيا جا تمام گهڻا ملڪ برطانوي راج کان آزاد ٿيا، ننڍي کنڊ جي آزادي لاءِ ان کان اڳ ئي جدوجهد شروع ٿي ۽ 1945 آزادي جي ويجهڙائي وارو سال هو. ڪانگريس جڏهن ڏٺو ته انگريز ٻي مهاڀاري لڙائي جي ڪري مشڪل ۾ ڦاٿل آهي ته حالتن مان فائدو وٺندي هندستان کي آزاد ڪرائڻ جي جدوجهد تيز ڪري ڇڏي. مسلمان ڪانگريسي وزارت واري دور ۾ ٿيل ظلم ۽ زيادتين کان بخوبي واقف هئا. تنهن ڪري هو ڪنهن به صورت ۾ انهي لاءِ تيار نه هئا ته انگريز وڃڻ وقت اقتدار انهن جي حوالي ڪري وڃن، تنهن ڪري مسلم ليگ مارچ 1940ع ۾ اجلاس سڏايو ته جيئن مستقبل جي حڪمت عملي ناهي وڃي، مسلمانن اهو بخوبي ڄاتو ٿي ته ڪانگريسي

راج سان مسلمانن جي تهذيب، ثقافت، تاريخ، ٻولي ۽ مذهبي قدرن ايستائين جو هتان جي رهواسين جي الڳ وجود جو به خاتمو ٿي ويندو. ان ڪري 23 مارچ 1940ع جو ڏينهن پاڪ-هند جي تاريخ جو هڪ اهم ڏينهن آهي، ڇاڪاڻ ته انهي ڏينهن تي هندستان جي مسلمانن پهريون ڀيرو باقاعدي پنهنجي لاءِ ڌار وطن جو مطالبو ڪيو.

22 مارچ 1940ع تي لاهور جي مشهور منٽو پارڪ ۾ جنهن کي اڄڪلهه اقبال پارڪ جو نالو ڏنو ويو آهي، آل انڊيا مسلم ليگ جو 3 ڏينهن وارو ساليانو اجلاس شروع ٿيو. جنهن ۾ هندستان جي ڪنڊ ڪڙڇ کان 50 هزارن کان به وڌيڪ نمائندن شرڪت ڪئي ۽ ان اجلاس جي صدارت قائد اعظم محمد علي جناح ڪئي. اجلاس کي خطاب ڪندي، قائد اعظم محمد علي جناح واضح طور قوميت جي وضاحت ڪندي چيو ته ”هندو ۽ مسلمان به فرقا نه ، پر به قومون آهن. انهيءَ ڪري هندستان ۾ پيدا ٿيندڙ مسئلا فرقيوارانا نه پر عالمي نوعيت جا آهن. هندستان جا مسلمان آزادي چاهين ٿا، پر اهڙي آزادي نه، جنهن ۾ هو ڪنهن جا غلام بنجي وڃن. هتي اولهه جي طرز جي جمهوريت ڪامياب نٿي ٿي سگهي، ڇاڪاڻ ته هندستان ۾ صرف هڪ قوم نٿي رهي. جيئن ته هندو اڪثريت ۾ آهن، ان جي ڪري ڪنهن به آئيني تحفظ سان مسلمانن جي مفادن جي حفاظت نٿي ٿي سگهي. مسلمانن جي مفادن جو تحفظ صرف هن طرح ٿي سگهي ٿو ته هندستان کي هندو ۽ مسلم انڊيا ۾ ورهايو وڃي. هندو -مسلم مسئلي جو صرف اهوئي حل آهي. جيڪڏهن ٻيو ڪو حل مڙهيو ويو ته مسلمان اهو ڪنهن به صورت ۾ قبول نه ڪندا.“

تقرير جاري رکندي قائد اعظم واضح لفظن ۾ اعلان ڪيو ته ”اسلام هڪ مڪمل ضابطهِ حيات آهي، جنهن کي هندومت ۾ ضم ڪري نٿو سگهجي.“ پاڻ وڌيڪ چيائين ته ”هندستان کي هڪ ملڪ جي بدران وڏو کنڊ چوڻ وڌيڪ مناسب ٿيندو، ڇاڪاڻ ته جاگرافيائي لحاظ کان هي علائقو تمام وڏو آهي ۽ هتي هڪ نه پر ڪيترين ئي قومون آباد آهن.“ ”هن ملڪ لاءِ ڪو به آئيني منصوبو ان وقت تائين قابل عمل نه ٿيندو ۽ نه وري مسلمانن لاءِ قابل قبول هوندو، جيستائين ان جي ترتيب ۾ هيٺيون طريقو اختيار نه ڪيو ويندو.“ ”جاگرافيائي حيثيت سان تعلق رکندڙ مختلف ايڪن جي اهڙي طرح وحدت قائم ڪجي، جو ضرورت وقت علائقائي تبديلي سان اهڙي شڪل اختيار ڪن جو جن علائقن ۾ مسلمان عددي اعتبار کان اڪثريت ۾ آهن (جيئن اتر اولهه ۽ اتر اوڀر وارن علائقن ۾) انهن کي گڏي آزاد ملڪ وجود ۾ آڻجي، جنهن ۾ شامل ٿيندڙ رياستون خودمختيار ۽ آزاد هونديون.“

دستورِ وطن

قائد اعظم محمد علي جناح نظريہ پاڪستان جي وڏيڪ وضاحت ڪندي چيو تہ ”هندن ۽ مسلمانن جو تعلق ٻن مختلف ۽ جدا فلسفن، معاشرتي رسمن ۽ رواجن ۽ ادب سان آهي. اهي نہ ئي هڪ ٻئي ۾ شاديون ڪري سگهن ٿا، نہ هڪ ٻئي سان گڏ ڪائين پيئن ٿا، سندن تعلق مختلف تهذيبن سان آهي، انهن جا هڪ ٻئي جي ابتڙ نظريا ۽ تصور آهن. سندن قومي هيرا الڳ آهن. سندن داستان بہ مختلف آهن. عام طور هڪ قوم جنهن کي قومي هيرو ڪوٺي ٿي، ٻي قوم ان کي پنهنجو دشمن سڏي ٿي. انهن ٻنهي جدا قومن کي جيڪڏهن هڪ واحد ملڪ ۾ جڪڙيو ويندو تہ هڪ قوم عددي طور اقليت ۾ رهندي ۽ ٻي اڪثريت ۾، ان ڪري اختلاف وڌندا رهندا. قوم جي هر وصف جي لحاظ کان مسلمان هڪ قوم آهن. وٽن پنهنجو وطن، پنهنجو علائقو ۽ پنهنجي مملڪت هئڻ گهرجي.“

لاهور جي ٺهراءَ تي هندن طنز ڪئي ۽ ڪاوڙ جو اظهار ڪيو. پر هندستان جا مسلمان قائد اعظم جي قيادت ۾ منزل مقصود حاصل ڪرڻ لاءِ اڳتي وڌندا رهيا. انهيءَ يقين سان تہ منزل ويجهي آهي، اهڙي طرح مسلمانن پنهنجي اتحاد ذريعي ثابت ڪري ڏيکاريو تہ سندن هڪ مطالبو آهي يعني پاڪستان حاصل ڪرڻ. نيٺ قائد اعظم جون ڪوششون ڪامياب ٿيون ۽ 14 آگسٽ 1947ع تي اسلامي ملڪ پاڪستان وجود ۾ آيو. پاڪستان قائم ٿيڻ رڳو تاريخي حادثو نہ هو ۽ نہ ئي ڪو رڳو سياسي فتح، پر هيءَ جدوجهد هندستان جي مسلمانن جي پنهنجي الڳ وجود کي باقي رکڻ جي سخت خواهش جو نتيجو هو. درحقيقت قائد اعظم جي قيادت ۾ ننڍي کنڊ جي مسلمانن پاڪستان ٺاهي پنهنجي تهذيب، مذهبي قدرن ۽ ثقافت کي بچائي ورتو. نہ تہ گڏيل هندستان ۾ مسلمانن جو اهوئي حشر ٿئي ها، جيڪو اسپين ۾ مسلمانن جو ٿيو.

انهيءَ ٺهراءَ جي پس منظر ۾ گهٽائي واقعا بيان ڪري سگهجن ٿا پر انهن سڀني ۾ ظاهري طور اثرائتو سبب اهو هو تہ مسلمانن کي پنهنجي ديني روايتن تي صحيح نموني عمل ڪرڻ لاءِ جدا وطن جي ضرورت محسوس ٿي ۽ هنن مطالبو ڪيو تہ هندستان ۾ جن علائقن ۾ مسلمانن جي اڪثريت آهي، اتي کين خودمختيار حڪومت جو حق ڏنو وڃي، ان ڏس ۾ ان وقت جي اقتصادي پرماريت ۽ معاشي بدحالي جي سببن کي بہ نظر انداز ڪري نہ ٿو سگهجي.

برطانوي هندستان هڪ طرف جاگرافيائي طور مختلف حصن ۾ ورهايل ملڪ هو تہ ٻئي طرف هتي جيڪو عالم آباد هو، سو تاريخي پسمنظر، عقيدن، رسم و رواج ۽ تهذيب ۽ تمدن جي روايتن موجب گهڻين ئي قومن ۾ ورهايل هو. ننڍي کنڊ ۾ بہ

دستورِ وطن

وڏيون قومون آباد هيون. هڪ قديم قوم هئي، جيڪا مٿيپيد، سماجي قدرن، وهمن ۽ وسوسن ۾ ڏند ڪٿائي تمدني ورثي جي مالڪ هئي ۽ ان فلسفي کي پکيڙڻ ۽ رواج ۾ آڻڻ لاءِ ڪوشش ڪري رهي هئي. ٻئي پاسي مسلمان هئا، جيڪي سنڌن پيٽ ۾ هڪ شاندار تمدن ۽ آفاقي مذهب جا پوئلڳ هئا. منجهن نسلي فخر، اوچ نيچ جو تصور، پرماريت ۽ ڏاڍ ڪنهن به صورت ۾ اهميت نه رکندو هو. بس هڪڙي ئي الله جي بندگي، رسول اڪرم صلي الله عليه وسلم جي اطاعت ۽ نيڪي جي دعوت سنڌن زندگيءَ جو مقصد هو.

مسلمانن الڳ وطن لاءِ آڳاٽي وقت کان ئي ڪوششون ورتيون. مسلم مفڪرن سان گڏوگڏ ڪن برطانوي سياستدانن، هندو اڳواڻن ۽ پائدار اجتماعي مفادن جي نظريي جي مبلغن، ان وقت جي حڪمرانن کي وقت به وقت صلاح مشورو ڏنو ته ملڪ جي هندو- مسلم مسئلي جو آئيني حل ٻنهي وڏين قومن جي عليحدگيءَ ۾ ئي لڪل آهي.

تحريڪ آزاديءَ جي سلسلي ۾ مسلمانن جي هلچل جو آغاز بالاڪوٽ واري لڙائي (1831ع) سان ٿيو ۽ 1857ع وارو ٽڪراءُ ۽ آزاديءَ جي تڙپ واري باهه ڀڙڪي پئي. ان کان پوءِ ايڪڙ ٻيڪڙ اهڙا ٻيا به حادثا پيش آيا جن جدوجهد کي تيز ڪيو.

اسان جي عالمن ۽ سالڪ درويشن به زماني جي رمز کي پروڙيو. قوم آزاديءَ طرف وڌندي رهي، سياسي طور مسلم ليگ جي نالي سان هڪ هندستان سطح تي جماعت ٺاهي ويئي ۽ سماجي سڌارن ۽ فلاح خاطر مُجمع محمدي ۽ ’مسلم تعليمي ڪانفرنس‘ قائم ڪيون ويون، جن جا اجلاس ملڪ جي مختلف شهرن ۾ ڪوٺائي سياسي ۽ سماجي سجاڳي جي جذبن کي اڀاريو ويو. جڏهن قومن ۾ آزادي، ثقافت ۽ تهذيب جي حفاظت ۾ تمدني اصلاح جو جذبو جاڳي ٿو ته هر فرد جو قدم اڳتي ئي وڌندو رهندو آهي. سنڌ ۾ آزادي جي ان تحريڪ جلد پذيرائي ماڻي، ملڪ ۾ سياسي سجاڳي ۾ واڌارو آيو. جيئن علم پکڙجندو رهيو مسلمانن کي پنهنجي ماضيءَ جي ڪمزورين، فقهي اختلافن ۽ آڳاٽن حاڪمن جي غلطين جي ازالي جي فڪر اچي سوگهو ڪيو. مناظرن ۽ منافرت جي ٻين طريقن سبب هتان جي سماجي سٽاءُ ۾ خطرناڪ ڏار پئجي ويا هئا، عقيدن ۽ مسلڪن جي اختلافن ماڻهن کي منجهائي وڌو. ملڪي انتظام ۾ آڱرين تي ڳڻڻ جيترا ماڻهو هئا. واپار تي قبضو ۽ سماجي زندگيءَ تي غلبو غيرن جو ٿي ويو. هي ظاهري ناڪامي جو ٿيون دور هو. جيڪو شدت ۽ اثر ۾ نهايت خطرناڪ هو.

قائداعظم محمد علي جناح فوري طور مسلمانن کي متحد ڪرڻ ۾ مصروف ٿي ويو. هو پنهنجي ديانت ۽ امانت سبب اڳ ئي مڃيل اڳواڻ هو. هن پنهنجي سياسي سمجهه

۽ فکر کي عمل ۾ آڻي مسلمانن ۾ اتحاد پيدا ڪرڻ جون ڪوششون ڪيون. حڪومت هند جي ايڪٽ 1935ع هيٺ، 1937ع ۾ سڄي ملڪ ۾ عام چونڊون ٿيون ۽ اهڙي طرح ملڪ ۾ نئين سياسي جاڳرتا ۽ خودشناسيءَ جو جذبو پروان چڙهيو. ظاهري طور هنن چونڊن ۾ مسلمانن کي بحيثيت هڪ قوم، ڪو سياسي فائدو ته حاصل نه ٿيو پر سجاڳيءَ جي جيڪا لهر هلي چڪي هئي، ان جو اثر سڄي ملڪ ۾ نمايان هو. ڪانگريس يارهن مان ستن صوبن ۾ پنهنجي حڪومت ناهڻ ۾ ڪامياب ٿي. بنگال ۽ پنجاب جا اڳواڻ قائد اعظم جي قيادت کي تسليم ڪرڻ لاءِ تيار نه هئا ۽ سرحد ۾ ڪانگريسي مسلمان اقتدار ۾ هئا. باقي سنڌ صوبو هو، جيڪو غير يقيني مستقبل ڏانهن قدم وڌائي رهيو هو. ملڪ گير سياسي هلچل جي انهيءَ دور ۾ مسلم مطالبي جي اهميت ۽ تقويت خاطر، علامه اقبال مثبت ۽ اثرائتو ڪارنامو سرانجام ڏنو. هن قائداعظم ڏانهن تاريخي نوعيت وارا سياسي سوجهه ٻوجهه وارا خط لکيا، جن ۾ مسلمانن جي ديني، تهذيبي ۽ تمدني عروج ۽ زوال جو داستان بيان ڪرڻ سان گڏوگڏ مسلمانن جي صحيح نصب العين ۽ اسلام جي حقيقي تعليم تي عمل ڪرڻ جو جامع ۽ قابل عمل پروگرام ڄاڻايل هو.

سنڌ صوبائي مسلم ليگ جو آڪٽوبر 1938ع وارو اجلاس هو. جيڪو قائد اعظم جي صدارت هيٺ ڪراچيءَ ۾ ٿيو ۽ جنهن ۾ هڪ جامع ٺهراءَ جي ذريعي مسلمانن جي لاءِ هڪ جدا وطن جو مطالبو پيش ڪيو ويو. ڪانگريسي اقتدار هيٺ آيل ستن صوبن ۾ مسلمانن تي جيڪي سماجي ۽ ثقافتي زيادتيون ڪيون پئي ويون، انهن جي خلاف سخت احتجاج بلند ڪيو ويو. آڪٽوبر 1938ع ۾ قائداعظم، ڪن قومي اڳواڻن سان گڏجي سکر، لاڙڪاڻي، جيڪب آباد ۽ نوابشاهه جو دورو ڪري، سنڌ اسيمبليءَ ۾ مسلمان ميمبرن وچ ۾ اتحاد کي زور وٺائڻ جي ڪوشش ڪئي. اهڙي طرح سر سلطان محمد آغا خان مرحوم ۽ ٻين برک مسلمان اڳواڻن پنهنجي پنهنجي دائره اثر ۾ انهيءَ مطالبي جي اهميت ۽ ضرورت جو پرچار ڪيو. حاجي سر عبدالله هارون عام جلسن، خطن ۽ قاصدن ذريعي ان جي وسيع پيماني تي تشهير ڪئي، جنهن جي نتيجي ۾ ڏکڻ ايشيا جي مسلمانن جي ذهن ۾ هڪ جدا ۽ آزاد وطن جو تصور، روشن تصوير جي روپ ۾ سامهون آيو . قائد اعظم ان وقت جي پنجاب سرڪار جي مخالفت جي باوجود لاهور ۾ 22، 23 ۽ 24 مارچ تي مسلم ليگ جو عام اجلاس طلب ڪيو. هيءُ اجلاس مسلمانن جي سياسي قسمت لاءِ فيصلائتو ثابت ٿيو. هي لاهور جو ٺهراءَ هو، جنهن کي تبديل ڪري پاڪستان جي ٺهراءَ جو نالو ڏنو ويو. ■

23 مارچ 1940ع: قرارداد پاڪستان

نور افشان

قرارداد هڪ اهڙو اصطلاح آهي جنهن ۾ ڪنهن خاص صورتحال جي حل جو ڪاڙهو ڪرڻ جي ڪوشش ڪئي ويندي آهي. عام طور ڪنهن مامري جو حل هوندو آهي. 22 مارچ کان 24 مارچ 1940ع ڌاري لاهور جي منٽو پارڪ ۾ آل انڊيا مسلم ليگ جي ٽن ڏهاڙن واري ساليانې گڏجاڻيءَ جي پڄاڻيءَ تي اها تاريخي قرارداد منظور ڪئي وئي جنهن جي بنياد تي مسلم ليگ ننڍي کنڊ ۾ مسلمانن لاءِ ڌار وطن جي حاصلات لاءِ تحريڪ شروع ڪئي ۽ ستن ورهين کانپوءِ پنهنجو مطالبو منظور ڪرائڻ ۾ سوڀ ماڻي. هيءُ آل انڊيا مسلم ليگ جو 27هون ساليانو اجلاس هو جنهن جي صدارت قائداعظم محمد علي جناح ڪئي هئي. ان تاريخي اجلاس ۾ بنگالي ليڊر مولوي فضل الحق 24 مارچ 1940ع تي هڪ ٻئي جي صلاح مشوري سان قرارداد پيش ڪئي جا تاريخ ۾ پهريان قرارداد لاهور ۽ پوءِ قرارداد پاڪستان جي نالي سان مشهور ٿي. هن قرارداد ۾ ننڍي کنڊ جي مسلمانن جي سياسي نصب العين جو فيصلو ڪيو ويو هو ۽ برطانوي هندستان جي آئيني حدن ۾ رهندي اهو مطالبو ڪيو ويو هو ته:

”آل انڊيا مسلم ليگ جي هيءُ اجلاس نهايت غور ۽ فڪر کان پوءِ جيڪو جاگرافيائي اعتبار سان هڪ ٻئي سان مليل علائقن جي صورت ۾ حدبنديءَ ۾ هجي ۽ ضرورت آهر ان ۾ اهڙيءَ ريت مٽاسٽا ممڪن هجي ته جتي جتي مسلمانن جي اڪثريت تعداد جي لحاظ سان هجي، جهڙوڪ هندستان جا اتر اولاهان ۽ اوڀريان علائقا انهن کي آزاد رياستن جي صورت ۾ ملايو وڃي ۽ ان ۾ شامل ٿيندڙ وحدتون خودمختيار ۽ حاڪميت رکندڙ هجن.“

قرارداد لاهور ۾ هڪ آزاد ۽ خودمختيار پاڪستان جو تصور ڪٿي به ناهي پر اپريل 1946ع ۾ قرارداد دهليءَ ۾ پهريون ڀيرو اِهو طئي ڪيو ته هي آزاد مسلم رياستون هندستان کان ڌار هڪ واحد ۽ مقتدر رياست پاڪستان هونديون. اُن وقت تائين مسلم ليگ وٽ سڄي هندستان جي مسلمانن جي نمائندگي هئي

جيڪا 46-1945ع جي چونڊن ۾ حاصل ٿي هئي.

1930ع جي ڏهاڪي تائين مسلمانن کي ڌار وطن ٺاهڻ جو خيال نه آيو هو. اُن وقت ڪنهن جي وهم گمان ۾ به نه هو ته انگريز ڪڏهن هندستان مان هليا ويندا. هونءَ ته اُن دور ۾ هندن پاران انگريزن خلاف آزاديءَ جو مختلف تحريڪون اوج تي هيون پر هندو اڪثريت انگريزن جي وفادار هئي ۽ ان ئي نظام ۾ پنهنجي عافيت ۽ ڀلائي چاهيندي هئي، ايستائين جو 1930ع ۾ الهه آباد جي مسلم ليگ اجلاس ۾ پهريون ڀيرو علامه اقبال جو هاڻوڪي پاڪستان جو تصور پيش ڪيو ويو، اهو به برطانوي حدن اندر هو. قرارداد لاهور کي ”قرارداد پاڪستان“ جو نالو آل انڊيا مسلم ليگ جي مخالف وطن پرست مسلمان سياسي اتحاد آل انڊيا آزاد مسلم ڪانفرنس پنهنجي اپريل 1940ع جي جلسي ۾ ڏنو هو. جنهن تي هندو پريس سخت چڙ ظاهر ڪئي هئي، ان جو ڪارڻ اِهو هو ته 1933ع ۾ چوڌري رحمت عليءَ جڏهن هندستان ۾ 15 خالي مسلمان رياستون ”پاڪستان“ جي نالي سان جوڙيون ته سندن وڏي ٺوڪ ٺٺولي ڪئي وئي. ايتري قدر جو مسلم ليگي حلقن به چوڌري صاحب کي سنجيدگيءَ سان نه ورتو. هندو پريس جي اهڙي دشمنيءَ واري تنقيد جي ضد ۾ اچي مسلم ليگ 1941ع ۾ ايندر گڏجاڻيءَ ۾ ”قرارداد لاهور“ کي ”قرارداد پاڪستان“ جو نالو ڏئي پنهنجو نصيب العين قرار ڏنو.

قرارداد جو مڪمل متن:

(1) آل انڊيا مسلم ليگ جو هيءُ اجلاس آئيني مسئلن تي 27 آگسٽ 17 ۽ 18 سيپٽمبر، 22 آڪٽوبر 1939ع، 3 فيبروري 1940ع جي قراردادن جي روشنيءَ ۾ اُها ڳُهر ٺوڪري ته گورنمينٽ آف انڊيا ايڪٽ 1935ع ۾ شامل وفاق جي تجويز هن ملڪ جي مخصوص حالتن ۾ مڪمل طور تي نامناسب ۽ عمل جوڳي ناهي.

(2) ڪوبه آئيني منصوبو هن ملڪ ۾ عمل جوڳو يا مسلمانن لاءِ قبوليت جوڳو نه هوندو جيستائين جاگرافيائي طور لاڳاپيل اڪائين جي حدبندي نه ڪئي وڃي. اهڙن علائقن ۾ جتي مسلمان عددي طور تي اڪثريت ۾ آهن جهڙوڪ هندستان جا اتريان اولاهان ۽ اوڀريان علائقا، تن کي ”آزاد رياستن“ جي شڪل ڏني وڃي جن ۾ سڀئي اڪائيون آزاد ۽ خودمختيار هجن.

(3) دستور ۾ مسلم اڪائين ۽ خطن ۾ غير مسلم اقليتن ۽ ٻين علائقن جي مسلم اقليتن جي مذهبي، ثقافتي، اقتصادي، سياسي، انتظامي ۽ ٻين حقن ۽ مفادن جي تحفظ لا گڏيل مشاورت سان مناسب ۽ ڪارائتا اپاءَ وٺڻ جي ضمانت ۽ خاطري ڏني وڃي.

(4) آئين ۾ اها گنجائش رکي وڃي ته مسلم

علائقا دفاع، پرڏيهي مامرن، اچ وڃ جي وسيلن ۽ رابطن تي عملدرآمد ۽ ٻين مامرن جي اختيارن تي به سوپ ماڻي سگهن.

قرارداد ۾ چيو ويو هو ته انهن علائقن منجهه جتي مسلمانن کي عددي اڪثريت حاصل آهي جهڙوڪ هندستان جا شمال مغربي ۽ شمال مشرقي علائقا، تن کي هڪ جاءِ ڪري انهن ۾ آزاد مملڪتون قائم ڪيون وڃن جن ۾ شامل يونٽن کي خودمختياري ۽ حاڪميت اعليٰ حاصل هجي.

قرارداد لاهور جو اردو ترجمو مولانا ظفر علي خان پيش ڪيو ۽ ان جي تائيد ۾ چوڌري خليق الزمان، خان اورنگزيب خان، حاجي سر عبدالله هارون، نواب اسماعيل خان، قاضي محمد عيسيٰ، بيگم مولانا محمد علي جوهر، آءِ آءِ چندريگر ۽ ٻين مسلم اڪابرن تقريرون ڪيون.

"قرارداد پاڪستان" جي ياد ۾ پاڪستان جي قيام کان 1955ع تائين ڪڏهن به 23 مارچ جو ڏهاڙو "يوم پاڪستان" طور ملهايو نه ويو. 1956ع جي پهرئين آئين جي منظوريءَ جي خوشيءَ ۾ پهريون ڀيرو 23 مارچ 1956ع تي "يوم جمهوريت" ملهايو ويو. اهو ڏينهن قومي موڪل جو ڏهاڙو قرار ڏنو ويو. ايندڙ ورهين يعني 1957ع ۽ 1958ع ۾ به اهو ڏڻ ملهايو ويو پر جڏهن آڪٽوبر 1958ع ۾ مارشل لا لڳو ته 23 مارچ 1959ع تي آخري دفعو "يوم جمهوريہ" ملهايو ويو. 1960ع کان پاڪستان ۾ هر سال سرڪاري طور تي 23 مارچ تي فوجي سگهہ جو مظاهرو ڪيو ويندو آهي پر هن سال 2023ع کي سادگيءَ سان ملهايو ويندو ته جيئن منهن زور مهانگائيءَ کي منهنجي ڏئي سگهجي، هونئن 23 مارچ تي اسلام آباد ۾ ٿيندڙ مرڪزي تقريب ۾ ملڪ جون اهم شخصيتون ڪنيون ٿينديون آهن ۽ فوجي مظاهرن کي ڪليل اک سان ڏسي فضائي، بري ۽ نيويءَ جي مضبوط جٿي کي سلامي پيش ڪندا آهن.

23 مارچ جو ڏهاڙو اسان کي پنهنجي جمهوري حقن جي شعور سان گڏ معاشري ۽ وطن پاران پاڻ تي فرض ذميوارين کي به پورو ڪرڻ جو موقعو فراهم ڪري ٿو. هن دنيا ۾ مذهب-ٻولين-رنگ پٽاپٽي آهن ته پوءِ هر رنگ جي سرهاڻ کي چونه روح ۾ اوتي ڇڏجي.

23 مارچ جو ڏهاڙو اسان پاڪستانين کي ياد ٿو ڏياري ته هڪٻئي سان محبت ۽ هڪ ٻئي جي ثقافت ۽ تهذيب جو احترام ئي اسان کي جڳ ۾ جيئاري سگهي ٿو.

23 مارچ پاڪستانيت جي اُن وقار ۽ شان کي جيئارڻ جو نالو آهي، جنهن ۾ موتين جون سيئي لڙيون هڪ ٻئي سان پوتل هونديون آهن. اهڙي سياڳي رت ۾ پوءِ چونه ڇئجي: پاڪستان زنده باد ■

قرارداد پاڪستان ۽ آزاديءَ جو وچن

قربان حسين

23 مارچ اهو عظيم ڏينهن آهي جنهن تي قرارداد پاڪستان پيش ڪئي وئي. اقوام عالم تي نظر رکون تہ ان جا ڪجھ مهينا ڏاڍا اهم هوندا آهن ۽ پاڪستان جي تاريخ ۾ مارچ جو مهينو بہ وڏي اهميت رکي ٿو. انهيءَ مهيني ۾ 23 مارچ جو اهو عظيم ڏينهن بہ آهي، جڏهن انگريز جي غلاميءَ کان نجات لاءِ قرارداد پاڪستان منظور ڪئي وئي.

ياد رکڻ گهرجي تہ وقت گذرڻ سان اڪثريت توڙي اقليت وارا فرقا هڪ ئي رشتي ۾ پوئجي ويا. رياست ۾ هڪ جهڙا شمار ڪيا ويا.

رنگ نسل ذات پات ڇوت ڇات زبان خاندان جا سارا ويڇا ۽ امتياز ختم ٿي ويا، ڇاڪاڻ تہ جيستائين مسلمانن جو تعلق آهي انهن ۾ ڪيئي گروه آهن: پٺاڻ، پنجابي، بلوچ، سنڌي، وغيره. ان طرح هندن ۾ برهمڻ، کتري، ويش ۽ شودر، ان ڪان علاوه

بنگالي، مدراسي وغيره اختلاف موجود هئا.

اوهان مون کان اِهو سوال ڪيو ته پوءِ مان ته اهو چوندس ته پاڪستان جي آزادي جي رستي ۾ سڀ کان وڏي رڪاوٽ اهائي فرقه بندي هئي. اها فرقه بندي ۽ نسل پرستي پاڪستان جي آزادي ۾ خونريزي پکيڙڻ جو سبب بڻي.

تاريخ ۾ ڪجهه اهڙا واقعا سامهون آيا جيڪي پنهنجا نشان ڇڏيندا ويا جن جو اثر سالن تائين محسوس ڪيو ويو. 19 مارچ 1940ع تي لاهور ۾ هڪ واقعو پيش آيو جنهن ۾ پوليس ۽ خاڪسارن ۾ جهيڙو ٿي پيو جنهن ۾ تمام گهڻيون جانيون ضايع ٿيون ۽ ڪيترائي ماڻهو شهيد ٿي ويا.

پنجاب حڪومت ڪيترين ئي جماعتن تي آئين جي پيچڪڙي ڪرڻ تي پابندي لاڳو ڪري ڇڏي. اهڙي پابندي ۾ خاڪسار به آيا. خاڪسار علامه مشرقي ڪانسواءِ ڪنهن جي به نه ٻڌندا هئا، انهيءَ ڪري خاڪسارن پنهنجي تحريڪ کي جاري رکيو. اهڙي طرح خاڪسارن جا جوڙا 19 مارچ پريڊ ڪندا لاهور ۾ داخل ٿيا جن کي پوليس روڪڻ جي ڪوشش ڪئي ته انهن مزاحمت ڪئي، تنهن مزاحمت ۾ ڪجهه پوليس وارا زخمي ٿيا ۽ 50 کان مٿي خاڪسارن شهادت ماڻي. ان ۾ اها راءِ قائم ٿي ته آل انڊيا مسلم ليگ جو اجلاس ملتوي ڪيو وڃي تنهن تي قائداعظم چيو ته اجلاس پنهنجي ٽائيم تي ضرور ٿيندو.

ان راءِ کي عملي جامو پهرائڻ لاءِ قائداعظم 21 مارچ تي لاهور پهتو ۽ اعلان ڪيائين ته اجلاس ۾ ڪجهه غير معمولي فيصلا ڪيا ويندا. ان اعلان ڪانپوءِ ماڻهن ۾ مختلف ڳالهيون ۽ افواه ڦهلجي ويا.

آخرڪار 23 مارچ تي پاڪستان جي قرارداد منظور ڪرڻ لاءِ اجلاس ڪوٺايو ويو جنهن ۾ قائداعظم جي تقرير شروع ٿيڻ سان ئي سانت ڇانئجي وئي. سڀ خاموشي سان تقرير ٻڌڻ لڳا. ان تقرير ۾ هن هندو ۽ مسلم به قومي نظريي جو پڻ ٻڌايو ته هندو ۽ مسلمان

ٻہ الڳ قومون آهن، انهن جي رهڻي ڪرڻي الڳ آهي. مسلمان جي رهڻي ڪهڻي طور طريقا پڻ الڳ آهن ۽ هندن جا طريقا پڻ الڳ آهن هندو ۽ مسلمان ٻہ الڳ مذهب رکن ٿا ۽ ٻہ الڳ قومون آهن تنهن ڪري جن علائقن ۾ مسلمانن جي گهڻائي آهي اتي مسلمانن کي الڳ رياست ڏني وڃي ۽ جن علائقن ۾ هندن جي گهڻائي آهي اتي هندن کي الڳ ملڪ يعني رياست ڏني وڃي. گهڻي صلاح مشوري کان پوءِ اهو ٺهراءُ منظور ڪيو ويو ۽ پڻ اهو چئناءُ ڏنو ويو تہ اهو ٺهراءُ تمام غير معمولي آهي ۽ ماڻهن کي اِن قرارداد کي سمجهڻ لاءِ ٽائيم ڏنو ويو- ان قراداد کي اردوءَ ۾ ترجمو ڪرڻ لاءِ مولانا ظفر علي خان جي حوالي ڪيو ويو.

پوءِ ٺهراءُ تي مختلف رخن کان بحث ٿيندو رهيو تہ ڪهڙا علائقا مسلمانن جي حوالي ڪيا وڃن ۽ ڪهڙا علائقا هندن جي حوالي ڪيا وڃن. جڏهن بحث مباحثا پڄاڻيءَ تي پهتا تہ ڪليل اجلاس گهرائڻ جي ڳالهہ ڪئي وئي.

قرارداد پيش ڪرڻ جي ذميواري چوڌري خليق زمان تي رکي وئي. جڏهن ٺهراءُ پيش ڪرڻ جو ڏينهن آيو تہ مولوي فضل الحق قرارداد پيش ڪئي. قرارداد تي بحث ڪيو ويو- مختلف ماڻهن ۽ ميمبرن ان تي ۽ بحث ڪيو. آخر قرارداد منظور ٿي وئي ۽ ماڻهن ۾ پاڪستان ٺهڻ جو جذبو اڃا بہ وڌي ويو

مسلمانن جي لڳاتار آزادي جي جنگ وڙهندي وڙهندي آخر 14 آگسٽ 1947ع تي پاڪستان وجود ۾ آيو ۽ مسلمانن کي پنهنجي اڻٿڪ محنت جو صلو پڻ مليو جيڪو اڄ اسان آزاد قوم جي حيثيت سان پنهنجي وطن پاڪستان ۾ رهون ٿا ۽ پنهنجي مذهبي آزادي جي حساب سان زندگي گذاريون ٿا. الله جا لک شڪر آهن.

23 مارچ عزم ۽ استحڪام جو ڏهاڙو آهي، جڏهن قائداعظم جي مدبر قيادت هيٺ نهرو رپورٽ جي جواب ۾ چوڏهن نڪتا پيش ڪيا ويا جيڪي 23 مارچ جي عظيم ڏهاڙي لاءِ اڳواٽ تياري جو دستاويز ثابت ٿيا. مارچ 1929ع ۾ آل انڊيا مسلم ليگ جو اجلاس دهليءَ ۾ ٿيو جنهن ۾ نهرو رپورٽ کي رد ڪيو ويو. هن اجلاس ۾ قائداعظم محمد علي جناح گڏيل هندستان ۾ مسلمانن جي حقن جي بچاءُ ۽ سندن سياسي، سماجي ۽ تهذيبي وجود جي بقا خاطر 14 نڪتن تي ٻڌل هڪ منشور پيش ڪيو جنهن کي مسلم ليگ ان اجلاس ۾ منظور ڪيو ويو. اهي 14 نڪتا هن ريت هئا:

(1) ملڪ جو آئين وفاقي هجي ۽ ان ۾ رهيل (Residuary) اختيار صوبن وٽ هجن.

(2) سيني صوبن کي خودمختياريءَ جا هڪ جهڙا ۽ هڪ جيترا اختيار ڏنا وڃن.

(3) ملڪ جي سيني قانون ساز اسيمبلين ۽ چونڊيل ادارن ۾ اقليتن جي ڪافي ۽

اثرائتي نمائندگي هٿڻ گهرجي پر ڪنهن به صوبي جي اڪثريت کي اقليت ۾ يا هڪ جيترائيءَ ۾ تبديل نه ڪيو وڃي.

(4) هر ڪنهن فرقي جي نمائندگي الڳ چونڊن وسيلي ٿيندي. ان شرط تي ته جيڪڏهن ڪوبه فرقو ڊار چونڊن بجاءِ گڏيل چونڊون چاهيندو ته اهو ان تي ڇڏيل آهي.

(5) جيڪڏهن ڪنهن به صوبي جي نئين سرحد بندي ڪئي ويندي ته ان کان پنجاب، بنگال ۽ اتر سرحدي علائقا متاثر نه ٿيندا.

(6) سيني فرقن لاءِ مڪمل مذهبي آزادي يعني عقيدي، عبادت، تبليغ، ايسوسيئيشن ۽ تعليم جي آزادي يقيني بڻائي ويندي.

(7) ڪوبه بل ٺهراءُ يا ان جو ڪو حصو ڪابه قانون ساز اسيمبلي يا چونڊيل ادارو پاس نه ڪندو جيڪڏهن ان اسيمبليءَ يا اداري ۾ ڪنهن به فرقي جو 4/3 حصو ان کي پنهنجي حق جي خلاف ورزي سمجهي مخالفت ڪندو.

(8) سنڌ کي بمبئيءَ کان الڳ ڪري ڌار صوبو ٺاهيو ويندو.

(9) اتر سرحدي صوبي ۽ بلوچستان ۾ به ساڳيا سڌارا آندا وڃن جيئن ٻين صوبن ۾ آهن.

(10) ملڪ جي آئين ۾ اهڙي سٽ رکي وڃي جنهن موجب مسلمانن کي ٻين هندستانين سان گڏ سرڪاري ۽ نيم سرڪاري ادارن ۾ نوڪرين جو جائز حصو ڏنو وڃي.

(11) مسلمانن جي تهذيب، تعليم، زبان، مذهب، ذاتي قانون (Personal Law) خيراتي ادارن، حڪومت ۽ مڪاني خود حڪومت ادارن جي مددي گرانٽن متعلق تحفظ ۽ ترقيءَ لاءِ آئين ۾ پورو تحفظ ڏنو وڃي.

(12) صوبائي توڙي مرڪزي حڪومتن جي وزارتن ۾ گهٽ ۾ گهٽ ٽيون حصو مسلمانن هوندا.

(13) صوبائي اسيمبليءَ جي قبوليت ڪانسواءِ مرڪزي اسيمبلي ملڪ جي آئين ۾ ڪنهن به ڦيرگهير ڪرڻ جي مجاز نه هوندي.

❍

23 مارچ: قيام پاڪستان جي باضابطا شروعات

محمد ياسين

پوري دنيا تي نظر رکجي ته پاڪستان هڪ عظيم رياست آهي جيڪا مسلمانن کي ڪنهن تحفي طور خدا جي ذات کان ملي. ان جو مسلمان جيترو شڪر ڪن اهو گهٽ آهي. اهو پاڪستان جيڪو مسلمانن کي آزادي جي تحفي طور مليو، ان جي حاصلات جو بنياد اسان جي وڏڙن مارچ مهيني جي 23 تاريخ تي انگريزن کان نجات لاءِ قرارداد جي منظوريءَ جي صورت ۾ رکيو.

ان قرارداد جي روشنيءَ ۾ قائداعظم محمد علي جناح پنهنجي خداداد قابليت، سياسي فهم ۽ فراست ۽ عظيم جرائت يقين محڪم ۽ امن سان هڪ نئين ملڪ جو اضافو ڪيو. جيڪو دنيا ۾ برصغير جي مسلمانن جي اشد ضرورت هو. قومي زندگي جا ڪجھ لمحا ڏاڍا اهم هوندا آهن. اهڙو ئي اهم ڏينهن برصغير جي مسلمانن لاءِ 23 مارچ 1940ع تي آيو جڏهن لاهور ۾ بادشاهي مسجد ويجهو وسيع گرائونڊ ۾ لکين مسلمان گڏ ٿيا، ۽ بنگال جي وزيراعليٰ مولوي فضل الحق قرارداد پيش ڪئي جنهن جي تائيد مسلمانن دل جان سان ڪئي، جنهن سان انهن جي قسمت جو پاسو مٽجي ويو. 23 مارچ 1940ع ۾ هندستان جي مسلمانن پنهنجي منزل جو اعلان ڪيو ۽ سڏو سنئون چيو ته هندستان ۾ مسلمانن جي آزاد ملڪ جي جدوجهد جو اعلان ڪريون ٿا. ان تاريخي قرارداد سان آل انڊيا مسلم ليگ جو اجلاس ان نتيجي تي پهتو ته هندستان جي آئيني مستقبل سان صرف اهائي تجويز قبول

دستورِ وطن

هوندي جيڪا هي اصول ٻڌائين ٿا. اهي هي آهن تہ جيڪي صوبائي سرحدون آهن انهن ۾ ردوبدل ڪري انهن علائقن ۾ آزاد رياست قائم ڪجي جتي مسلمانن جي گهڻائي هجي- اهي علائقا مسلمانن جي حوالي ڪيا وڃن، يعني هندستان جا شمال مغربي ۽ مشرقي حصا جيڪي شامل هوندا انهن کي خودمختياري ۽ اقتدار اعليٰ حاصل هوندو.

23 مارچ جي قرارداد ڪانپوءِ پاڪستان جو ٺهڻ ضروري ٿي ويو هو ۽ پاڪستان جو بنجڻ فيصلائتي موڙ تي اچي ويو. قوم کي هڪ واضح نصب العين ملي ويو هو. خوشقسمتي سان قائداعظم جهڙو معتبر سياستدان موجود هو، جنهن جي قيادت سحر انگيز ۽ ولولا خيز هئي ۽ سياست ۾ سچائي ۽ ايمانداري هئي. ٻئي جنگ عظيم ڪانپوءِ هندستان جا مسلمان مسلم ليگ ۾ شامل ٿي شاهي قلعي ۾ متحد ٿي ويا هئا. 1945ع ۾ وائسراءِ هند لارڊ ٽريول مسلم ليگ ۽ ٻين جماعتن جو اندازو ڪرڻ لاءِ اليڪشن ڪرائي هئي. ڪانگريس جي مقابلي هوندي بہ چونڊن ۾ مسلم ليگ کي واضح اڪثريت سان فتح ملي ۽ مسلم ليگ هندستان جي مسلمانن جي نمائندگي ڪرڻ لاءِ وڏي پارٽي ثابت ٿي وئي جنهن جي جهنڊي هيٺ مسلمانن کي آزاد ملڪ حاصل ڪرڻ واري خواب جي ساڀيان ملڻ لڳي. آڪٽوبر 1940ع ۾ هڪ عبوري حڪومت قائم ڪئي وئي جنهن ۾ مسلمانن جي قيادت لياقت علي خان ڪئي ۽ قائداعظم حڪومتي ايوانن ۾ مسلمانن جي سياسي حقن جي لاءِ جنگ وڙهي رهيو هو ۽ پاڪستان جي وجود لاءِ ڪوشش ڪري رهيو هيو.

ٻئي پاسي هندو مسلم فسادات سڄي ملڪ کي وڪوڙي ڇڏيو. انهن فسادن ۾ لکين مسلمان شهيد ۽ بي گهر ٿيا ۽ لکن جي تعداد ۾ مسلمانن جون ملڪيتون ضبط ڪيون ويون. انهن ڏينهن ۾ هندو ۽ مسلمانن جي لڙائي تمام گهڻي وڌي وئي. 3 جون تي تقسيم هند جو اعلان ڪيو ويو. آخرڪار 14 آگسٽ 1947ع تي پاڪستان دنيا جي نقشي تي ظاهر ٿيو، جيڪو مسلمانن جي دلين جو آواز هو. 23 مارچ هر سال مسلمانن کي ان جذبي جي ياد ڏياري ٿو، جيڪو پاڪستان جي وجود جو باعث بڻيو، اچو تہ اسان بہ اهو عهد ڪيون تہ پياري پاڪستان جي دنگن ۽ سرحد جي خون جي آخري قطري تائين حفاظت ڪنداسين. جيڪو ملڪ اسان جي وڏن جي تمام اڻٽڪ قربانين سان مليو، ان خاطر خون جو آخري ڦڙو بہ وهائينداسي. ۽ دشمن کي پاڪستان تي ميري اک کڻڻ نہ ڏينداسين. الله سائين اسان جي پياري ملڪ کي آباد ڪري ۽ پنهنجي حفظ ۽ امان ۾ رکي. آمين.

- وفاق پاڪستان جي گلدستي ۾ رنگارنگ صوبن جا گُل سمايل ۽ سجايل آهن. آزاد وطن جو قدر اُهو ڄاڻي جنهن جلاوطنيءَ

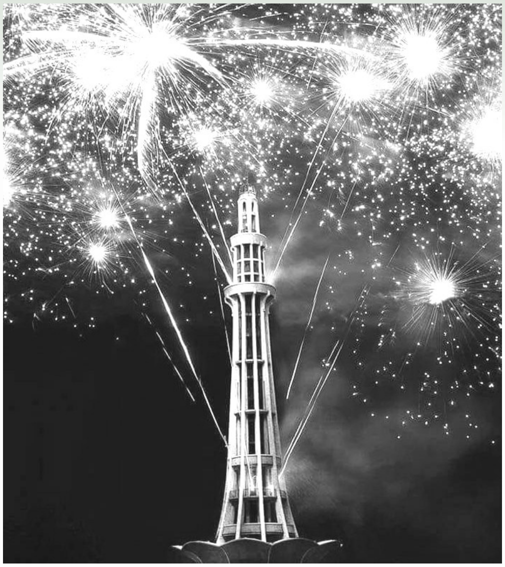

پاڪستاني ٽيڪ جنريشن ڪي ان انٽرنيٽ انقلاب ۾ متحرڪ ڪردار ادا ڪندي پاڻ سان وچن ڪرڻو پوندو ته پنهنجا فرض ۽ ذميواريون پوريون ڪيون ته پوءِ پاڻ هرتو سيئي حق به ملي ويندا.

جو عذاب ڀوڳيو هوندو! آزاد وطن جي فضائن ۾ ساهه کڻندڙ اسين آدم زاد بنت حوا هڪ مُٺ وانگر آهيون.

- 23 مارچ دل مان ڪينو، ڪدورت، بغض، ساڙ ڪڍي دل جي آئيني کي شفاف ڪرڻ جو ڏهاڙو آهي.
- 23 مارچ هزار صديءَ جو هزار داستان آهي، جتي الا دين جو چراغ مصنوعي ذهانت ۽ ٽيڪ اسٽارٽ اپس ٽيڪ جنريشن آهي جنهن جا سماجي رابطا فيس بڪ، ٽوئٽر ۽ انسٽاگرام وسيلي ڏيهان ڏيهه ڦهليل آهن. پاڪستاني ٽيڪ جنريشن کي ان انٽرنيٽ انقلاب ۾ متحرڪ ڪردار ادا ڪندي پاڻ سان وچن ڪرڻو پوندو ته پنهنجا فرض ۽ ذميواريون پوريون ڪيون ته پوءِ پاڻ هرتو سيئي حق بہ ملي ويندا.
- 23 مارچ پاڪستانيت تي فخر ڪرڻ جو ڏهاڙو آهي.
- 23 مارچ اسان جي صلاحيتن لاءِ چيلنج آهي.
- ڊجيٽل دينا ۾ 23 مارچ اسان لاءِ علم حاصل ڪرڻ ۽ ورهائڻ جو نالو آهي، جنهن کي تڏهن ئي ماڻي سگهجي ٿو جڏهن دل جي سچيتائيءَ سان پنهنجي صلاحيتن کي نکاريو وڃي.
- 23 مارچ 2023ع ان لحاظ کان هڪ جادو ئي انگ آهي جو ان ۾ 3 جي ٽڪنڊي جي ڪٽ نظرجي ٿي جيڪا 6 جي انگ ۾ ملي دائودي اک کي آشڪار ڪندي.

23 مارچ يوم تجديد وفا آهي.

○

حصہ اردو

قیامِ پاکستان کا مطالبہ
اور مسلمانوں کا قائداعظم پر مکمل اعتماد

یسریٰ سلیم

بانی پاکستان قائداعظم محمد علی جناح نے 8 مارچ 1944ء کو مسلم یونیورسٹی علی گڑھ میں خطاب کرتے ہوئے کہا تھا ''پاکستان اس دن وجود میں آیا تھا جب ہندوستان میں پہلا ہندو مسلمان ہوا'' یہ اس زمانے کی بات ہے جب یہاں مسلمانوں کی حکومت قائم نہیں ہوئی تھی ''مسلمانوں کی قومیت کی بنیاد کلمہ توحید ہے'' ہندوستان میں جب پہلا مقامی شخص مسلمان ہوا تو وہ ہندو قوم کا فرد نہیں رہا اسی فرد کے ذریعے ہندوستان میں ایک نئی قوم مسلمان وجود میں آگئی۔ برصغیر جنوبی ایشیا میں جہاں مسلمان کم و بیش ایک ہزار سال تک حکمران رہے تھے اور جہاں انہوں نے اسلامی تہذیب و تمدن اعلیٰ اخلاقی اقرار، مذہبی آزادی وسعت نظری اور عدل و انصاف کی شاندار روایات قائم کی تھیں تعمیر و ترقی اور خوشحالی کے انمٹ نقوش چھوڑے تھے وہاں ان کا اقتدار ختم ہوا تو انہیں انتہائی بے بسی کے ساتھ غلامی کے شب و روز گزارنے پڑے کہ ان کے لیے اپنے قومی وجود کے تحفظ اور ملی تشخص کو برقرار رکھنا ناممکن ہوگیا۔ ان کا مذہب اور تہذیب پر سوال اُٹھائے جانے لگے۔ لہٰذا ان کے لیے ایک آزاد الگ مملکت کا مطالبہ ناگزیر ہوگیا۔

مولانا حالی، سرسی کے حوالے سے لکھتے ہیں:

"انہیں دنوں جب یہ چرچا بنارس میں پھیلا، ایک روز مسٹر شیکسپئی سے، جو اس وقت بنارس میں کمشنر تھے، میں مسلمانوں کی تعلیم کے باب میں گفتگو کر رہا تھا اور وہ متعجب ہو کر میری گفتگو سن رہے تھے تو انہوں نے کہا کہ آج یہ پہلا موقعہ ہے کہ میں نے تم سے خاص مسلمانوں کی ترقی کا ذکر سنا ہے۔ اس سے پہلے تم ہمیشہ عام ہندوستانیوں کی بھلائی کا خیال ظاہر کرتے تھے۔"

1857ء کی جنگ آزادی میں مسلمانوں کی انگریز حکمرانوں کے خلاف مزاحمت کی وجہ سے انگریز بھی مسلمانوں کے دشمن بن گئے تھے، انہوں نے بطور پالیسی مسلمانوں کو اقتدار میں آنے سے روکنے کیلئے ہندوؤں کی حمایت شروع کر دی اور ہندوؤں ہی کے ذریعے من حیث القوم مسلمانوں کو دبائے رکھا۔ سرسید احمد خان پہلے مسلمان رہنما تھے جنھوں نے محسوس کیا کہ ہندو اور مسلمان ہر لحاظ سے دو مختلف قومیں ہیں جو ایک ساتھ نہیں رہ سکتیں۔ اس طرح سے دو قومی نظریئے کی داغ بیل ڈالی گئی، سرسید کے نظریے کو تحریک پاکستان کے دوسرے رہنماؤں نے بھی اپنالیا۔

ہے محبت اس وطن سے اپنی مٹی سے ہمیں
اس لیے اپنا کریں گے جان و تن قربان ہم

ہندوؤں اور مسلمانوں کے مابین لسانی مسئلے نے تنازعہ کی صورت اختیار کی اور تعصب کی شدت میں روز بروز اضافہ ہونے لگا۔ اس کی اوّلین صورت اس وقت سامنے آئی جب ہندوؤں کو یہ خیال پیدا ہو گیا کہ سرکاری عدالتوں میں بھاشا اور دیوناگری رسم الخط

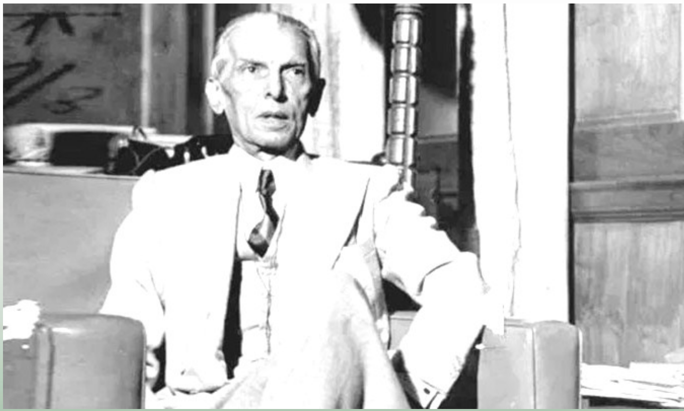

جاری کیا جائے اور اردو زبان کو موقوف کیا جائے۔ یہ پہلا موقعہ تھا جب سر سید نے بھانپ لیا کہ اب ہندوؤں اور مسلمانوں کا بطور ایک قوم کے ساتھ ساتھ چلنا مشکل ہو گیا ہے۔ مولانا حالی، سر سی کے حوالے سے لکھتے ہیں:

''انہیں دنوں جب یہ چرچا بنارس میں پھیلا، ایک روز مسٹر شیکسپئی سے، جو اس وقت بنارس میں کمشنر تھے، میں مسلمانوں کی تعلیم کے باب میں گفتگو کر رہا تھا اور وہ متعجب ہو کر میری گفتگو سن رہے تھے تو انہوں نے کہا کہ آج یہ پہلا موقعہ ہے کہ میں نے تم سے خاص مسلمانوں کی ترقی کا ذکر سنا ہے۔ اس سے پہلے تم ہمیشہ عام ہندوستانیوں کی بھلائی کا خیال ظاہر کرتے تھے۔''

میں نے کہا اب مجھے یقین ہو گیا ہے کہ دونوں قومیں کسی کام میں دل سے شریک نہ ہو سکیں گی۔ ابھی تو بہت کم ہے، آگے آگے اس سے زیادہ مخالفت اور عناد ان لوگوں کے سبب جو تعلیم یافتہ کہلاتے ہیں، بڑھتا نظر آتا ہے۔ جو زندہ رہے گا، دیکھے گا۔ انہوں نے کہا اگر یہ پیشنگوئی صحیح ہوئی تو نہایت افسوس ہے۔ میں نے کہا ''مجھے بھی نہایت افسوس ہے مگر اپنی پیشنگوئی پر مجھے پورا یقین ہے۔'' (حیات جاوید۔ ص192)

1867ء میں اردو اور ہندی کے جھگڑے نے سر سید احمد خان کو کسی قدر بددل کر دیا اور بنارس کے کمشنر شیکسپئر سے انھوں نے اپنے جن خدشات کا اظہار کیا اس کو بنیاد بنا کر کچھ مؤرخین نے سر سید کو ''دو قومی نظریہ'' کا بانی اور ''تحریک پاکستان'' کا روح رواں قرار دیا۔

قرارداد پاکستان کی تاریخ سے عیاں ہے کہ اس کو نامور علمی و سیاسی شخصیات کے نظریات، خیالات اور تصوّرات سے استفادہ کرتے ہوئے تخلیق کیا گیا... کسی ایک فرد کو اس کا خالق نہیں کہا جا سکتا! رنگا رنگ اور ہمہ نوعی نظریات کا جوہر نکال لینا آسان کام نہ تھا۔

مسلم اکثریتی صوبوں اور مسلم اقلیتی صوبوں میں آباد مسلمانوں کی اپنی اپنی مخصوص ضروریات تھیں۔ لہٰذا مسلم لیگی لیڈروں پر ایسی قرارداد وضع کرنے کی بھاری ذمے داری آن پڑی جو سبھی مسلمانوں کے مفادات کا خیال رکھ سکے۔ نہایت کٹھن کام کے سبب ہی قرارداد میں کچھ ابہام بھی رہ گئے جنہوں نے آگے چل کر مسائل کھڑے کیے۔ اور یہی وجہ ہے کہ بدلتے اور نت نئے تقاضوں کے تحت قرارداد کا متن کئی بار تبدیل بھی ہوا۔ تاہم قائدِاعظم کی زیر قیادت مسلم لیگی رہنما مسلمانانِ ہند کا مستقبل محفوظ کرنے کیلئے قرارداد لاہور کی صورت پہلا ٹھوس قدم اٹھانے میں ضرور کامیاب رہے۔ اس قرارداد نے دنیا والوں پر آشکارا کر دیا:

1. مسلمانانِ ہند ایک قوم ہیں۔
2. ہندوستان میں مخصوص مذہبی، سیاسی و معاشرتی حالات کے باعث برطانوی جمہوری نظام کامیابی سے نہیں چل سکتا۔
3. جن ہندوستانی صوبوں میں مسلمان اکثریت میں ہیں، وہاں آزاد ریاستیں تشکیل دی جائیں۔
4. ہندوستان کے جن صوبوں میں مسلمان اقلیت میں ہیں، وہاں ان کے حقوق کو پورا تحفظ دیا جائے۔

قائدِاعظم کی مسلمانوں میں بے پناہ مقبولیت کا راز بھی۔ یہی تھا کہ اس دور میں وہ مسلمانوں کے خواب کو شرمندہ تعبیر کرنے کے لیے اپنی زندگی کو وقف کر چکے تھے اور شب و روز جدوجہد کر رہے تھے۔ ان کی ذات خلوص استقامت حق گوئی اور اعلیٰ کردار کا نمونہ تھی۔ 1940ء سے 1946ء تک سیاست کا دھارا تیزی سے بہہ رہا تھا اور جدوجہد آزادی میں اس قدر شدت آ گئی تھی کہ نشان منزل واضح سے واضح اور قریب سے قریب تر ہوتا گیا۔ حصولِ پاکستان کی امید

> 24 نومبر 1945ء کو قائداعظم نے مردان کے جلسے عام سے فرمایا کہ ہمیں ہر قیمت پر پاکستان حاصل کرنا ہے۔ ساری دنیا کی نگاہیں آپ پر لگی ہوئی ہیں کہ آپ کیا فیصلہ کرتے ہیں۔ اگر آپ نے پاکستان کے حق میں فیصلہ دیا تو دنیا کی کوئی طاقت بھی آپ کو اس حق سے محروم نہیں کر سکتی۔ تحریکِ پاکستان کی تاریخی کامیابی بنیادی طور پر دو اسباب کی مرہون منت تھی پاکستان کے قیام کا مطالبہ اور قائداعظم پر بھرپور اعتماد ایمان کی حد تک تھا۔ قائداعظم نے زندگی بھر حقیقت کی سیاست کی اور حق پر کاربند رہے۔

جواں نظر آئی۔ قائداعظم نے بار بار اس عزم کا عادہ کیا کہ وہ ہر حال میں پاکستان حاصل کر کے رہیں گے جبکہ کانگریس ان کے مطالبہ پاکستان کو تمسخر کی نگاہ سے دیکھتی تھی۔ 6 اگست 1945ء کو بمبئی میں جلسہ عام سے خطاب کرتے ہوئے قائداعظم نے فرمایا۔ ''ہم کسی صورت مطالبہ پاکستان سے دست بردار نہیں ہوں گے۔ کیونکہ ہمارا مطالبہ حق اور جائز ہے میں آپ سے ان انتخابات کے لیے سرمائے کا مطالبہ نہیں کر رہا بلکہ یہ کہہ رہا ہوں کہ پاکستان کی منزل کو حقیقت میں بدلنے کے لیے ہر طرح کی قربانی دیں۔''

24 نومبر 1945ء کو قائداعظم نے مردان کے جلسے عام سے فرمایا کہ ہمیں ہر قیمت پر پاکستان حاصل کرنا ہے۔ ساری دنیا کی نگاہیں آپ پر لگی ہوئی ہیں کہ آپ کیا فیصلہ کرتے ہیں۔ اگر آپ نے پاکستان کے حق میں فیصلہ دیا تو دنیا کی کوئی طاقت بھی آپ کو اس حق سے محروم نہیں کر سکتی۔ تحریکِ پاکستان کی تاریخی کامیابی بنیادی طور پر دو اسباب کی مرہون منت تھی پاکستان کے قیام کا مطالبہ اور قائداعظم پر بھرپور اعتماد ایمان کی حد تک تھا۔ قائداعظم نے زندگی بھر حقیقت کی سیاست کی اور حق پر کاربند رہے۔

قائداعظم اپنے اس مؤقف پر ڈٹے رہے اور مسلمانوں کو بھی اس پر ڈٹے رہنے کی تلقین کرتے رہے۔ پاکستان کے بغیر برصغیر میں ان کا وجود ختم ہو جائے گا۔ ان کی جدوجہد بلاشبہ عدیم المثال تھی اسی عدیم المثال کی جدوجہد کا نتیجہ تھا کہ برصغیر جنوبی ایشاء کے مسلمانوں کے لیے آزاد مملکت دنیا کے نقشے پر اُبھری۔

تحریک پاکستان ایک عظیم الشان کامیاب تحریک

سید عامر حسین

برصغیر کی تقسیم ایک غیر معمولی واقعہ اور تحریکِ پاکستان ایک عظیم الشّان تحریک تھی جس کے پس منظر میں جائیں تو آغاز محمد بن قاسم سے کیا جاسکتا ہے۔ سندھ کے راستے برصغیر میں مسلمانوں کی آمد اور مختلف خاندانوں کے بعد مغلیہ سلطنت کا قیام اور بعد میں انگریزوں کا قبضہ ایک طویل باب ہے جس میں ہندو لیڈروں کی یہ کوشش رہی کہ کسی طرح وہ مسلمانوں کو اپنا محکوم بناسکیں اور ہندوستان پر حکومت کرسکیں۔

بنگال کی تقسیم، مسلم لیگ کا قیام، تنسیخ بنگال، پہلی جنگ عظیم کا آغاز واختتام، جلیاں والا باغ کا سانحہ، تحریک خلافت، نہرو رپورٹ، قائد اعظم کے چودہ نکات، خطبہ الہ آباد، کانگریسی وزارتیں اور ہندوؤں کے مظالم جیسے تاریخی اُتار چڑھاؤ کے بعد دوسری جنگ عظیم (1939۔1945) کے آغاز نے تحریک پاکستان کو تقویت بخشی۔ 22 مارچ 1940ء جمعۃ المبارک سہ پہر بابائے قوم حضرت قائد اعظم محمد علی جناح نے منٹو پارک لاہور میں منعقدہ جلسۂ عام سے خطاب کرتے ہوئے قیام پاکستان، دو قومی نظریہ اور اسلامی نظامِ حیات پر روشنی ڈالی۔ غلامی کی زنجیروں میں جکڑے مسلمان

دستورِ وطن

23 مارچ 1940ء کو سوئے منزل چلے۔ نتائج سے بے خوف زندگی آزادی کے سپرد کرنے والے، اذانِ حق کے پرستار، قائداعظم کی آواز پر لبیک کہتے ہوئے آگے بڑھتے گئے۔ ''بن کے رہے گا پاکستان''، ''لے کے رہیں گے پاکستان''، ''پاکستان کا مطلب کیالا اِلٰہ الااللہ'' ایسے نعرے لبوں سے نہیں دل سے بلند ہو رہے تھے۔ چشمِ فلک نے دیکھا کہ قوت ہار گئی اور جذبے جیت گئے۔ قائد اعظم محمد علی جناح کی صدارت میں مسلمان ایک جھنڈے تلے اکٹھے ہوئے۔ شیر بنگال چودھری فضل الحق نے قائداعظم کی تقریر کی روشنی میں ایک قرارداد پیش کی اور پھر وقت نے ثابت کر دیا کہ ڈاکٹر علامہ محمد اقبال کے پیش کردہ خاکے کو رنگ حقیقت ملنے کے آثار ہویدا ہونے لگے۔ مایوسی سے بند ہوتی آنکھوں کو نئی روشنی کی کرنیں مل گئیں۔

حصولِ آزادی کے لئے قراردادِ پاکستان سے قیامِ پاکستان تک مسلم مشاہیر نے برصغیر پاک و ہند کے کونے کونے تک آزادی کا پیغام پہنچایا۔ قائدِاعظم نے ہر ایک کا دروازہ کھٹکھٹایا اور پیغامِ آزادی دیا۔ اُنھوں نے واضح کر دیا کہ ہماری جنگ دستوری ہے۔ ہم اپنے مطالبوں سے دستبردار نہیں ہو سکتے۔ یونینسٹ پارٹی کی کچھ منفی سرگرمیوں کی پرواکئے بغیر آزادی کا سفر سبک رفتاری سے جاری رہا۔ قائداعظم محمد جناح نے کشمیر مسلم نیشنل کانفرس سے خطاب کرتے ہوئے کہا مجھے یہ دیکھ کر مسرت ہوئی کہ ریاست کے مسلمان بیدار ہوگئے ہیں اور متحد کھڑے ہیں۔ جیساکہ اب میں دیکھتا ہوں کہ اس پنڈال میں ایک لاکھ کے اجتماع میں بوڑھے بھی ہیں اور جوان بھی،مزدور بھی ہیں اور تاجر بھی۔

22 مارچ 1945ء کو یومِ پاکستان کی تقریب کے موقع پر مسلمانوں نے اعلان کیا وہ حصولِ پاکستان تک چین سے نہیں بیٹھیں گے۔ نیشنل گارڈز پنجاب کے جوان قائداعظم کا ہراول دستہ بن گئے۔ لارڈ ویول نے مسلمانوں کو جال میں پھنسانے کی کوشش کی لیکن ناکام رہا۔ 1946ء کے الیکشن میں مسلم لیگ نے واضح اکثریت حاصل کر لی۔ اکھنڈ بھارت کا خواب چکنا چور ہوگیا۔ یومِ فتح کے موقع پر قائداعظم کا پیغام مسلمانوں کے لئے نویدِ مسرت ثابت ہوا۔ مختلف اخبارات، رسائل اور جرائد نے مسلم لیگ کی کامیابی کو سراہا۔ عالمی پریس نے بھی کروٹ بدلی اور مسلمانوں کے مطالبۂ پاکستان کی حمایت کر دی۔ پنڈت جواہر لال نہرو کے جلسے بھی منہ تکتے رہ گئے۔ اتحاد، تنظیم، ایمان، کا نعرہ لے کر قائداعظم محمد علی جناح آگے بڑھے۔ رحمن کا رحم مسلمانوں کے سروں پر ایک سائبان تھا۔ 3 جون 1947ء کو تقسیم ہند کا اعلان کر دیا گیا۔ لارڈ ماؤنٹ بیٹن اور ریڈ کلف کے گٹھ جوڑ سے باؤنڈری لائن بہت متاثر

دستورِ وطن

علامہ اقبال نے 1930ء میں الٰہ آباد کے مقام پر مسلم لیگ کے سالانہ اجلاس میں اپنے صدارتی خطبے میں مسلمانوں کے آزاد وطن کا تصور پیش کیا۔ ہندوؤں اور کانگریس کا رویہ شروع ہی سے نامناسب تھا اور وہ مسلمانوں کو قوم کی حیثیت سے تسلیم کرنے کو تیار نہیں تھے۔ اسی طرح انگریز بھی مسلمانوں کے ساتھ زیادتیاں کر رہے تھے اور ان کے مطالبات تسلیم کرنے کو تیار نہ تھے۔

مسلم اکثریت کے بہت سے علاقہ جات ہندوستان کو دے دیئے گئے۔ 14 اگست 1947ء بمطابق درمیانی شب 26/27 رمضان 1366ھ پاکستان دنیا کے نقشے پر اُبھرا۔ قائداعظم کی ولولہ انگیز بے خوف قیادت نے ناممکن کو ممکن کر دکھایا۔ اندھیرے سے اجالے تک کے اس سفر میں مسلمانوں کو جن مشکلات کا سامنا کرنا پڑا، ان کا تصور ہی دل دہلا دینے کو کافی ہے۔ مسلمانوں کو آگ و خون کا دریا عبور کرنا پڑا، بہنوں کی عصمتیں لوٹی گئیں، بھائیوں کے سر تن سے جدا کر دیئے گئے، کتنے معصوم بچے یتیم ہوئے، کتنی عورتیں بیوہ ہوئیں۔ مسلمان قوم نے ایک آزاد مملکت کو پانے کے لئے جذبۂ ایمان سے سرشار ہو کر اپنے خون کا آخری قطرہ تک بہا دیا ان قافلوں کے بے دردی سے لوٹا اور شہید کیا گیا جو آزاد پاکستان کی طرف رواں دواں تھے۔ خون کی ہولی کھیلی گئی۔ ان صدموں اور مصائب و مشکلات کے باوجود جب اہلِ ایمان کے قافلے پاکستان کی پاک سرزمین پر پہنچے تو انہوں نے سجدہ شکر ادا کیا پاکستان ہمارے آباؤاجداد کی بے مثال قربانیوں کا ثمر ہے۔ لاکھوں لوگوں نے اپنی جانوں کا نذرانہ دیا اور اس ملک پاکستان کی آبیاری کی۔ برصغیر کے طول و ارض میں گونجتے آزادی کے نعروں نے حقیقت کا روپ دھارا۔ لاکھوں قربانیوں سے ملنے والی آزادی کا جشن ملی جوش و خروش اور جذبے سے منایا جاتا ہے۔ وطن عزیز کی سلامتی اور خوشحالی کے لیے ہر قسم کی قربانی دینے کے لیے تیاری کے عزائم زندہ ہیں۔ بلاشبہ پاکستان ایک نظریاتی ریاست ہے جس کا خواب علامہ اقبال نے دیکھا اور قائداعظم نے اپنی ان

دستورِ وطن

تھک محنت سے مسلمانوں کو ایک مثالی مسلم مملکت بنا کر دکھایا۔ ایسی مملکت جہاں مساوات، رواداری اور انصاف مل سکتا ہے۔

علامہ اقبال نے 1930ء میں الہ آباد کے مقام پر مسلم لیگ کے سالانہ اجلاس میں اپنے صدارتی خطبے میں مسلمانوں کے آزاد وطن کا تصور پیش کیا۔ ہندوؤں اور کانگریس کا رویہ شروع ہی سے نامناسب تھااور وہ مسلمانوں کو قوم کی حیثیت سے تسلیم کرنے کو تیار نہیں تھے۔ اسی طرح انگریز بھی مسلمانوں کے ساتھ زیادتیاں کررہے تھے اور ان کے مطالبات تسلیم کرنے کو تیار نہ تھے۔

آخر کار مارچ 1940ء میں مسلم لیگ کا اجلاس ہوا جس کی صدارت قائدِاعظم نے کی تو شیر بنگال مولوی فضل الحق کی پیش کردہ قرارداد منظور کرلی گئی جس میں برصغیر کے مسلم اکثریتی علاقوں کی بنیاد پر مسلمانوں کے لیے علیحدہ وطن کا مطالبہ کیا گیا تھا۔ یہی قرارداد اس جدوجہد اور تقسیم کے بعد قراردادِ پاکستان کے نام سے مشہور ہوئی۔ اس قرارداد نے اسلامیانِ ہند کو تصورات سے نکال کر ان کی منزل کی صورت گری کردی تھی۔ قائدِاعظم نے اجلاس میں کہا:

''ہندو اور مسلمان الگ الگ فلسفۂ مذہب رکھتے ہیں۔ دونوں کی معاشرت جدا جدا ہے اور دونوں کا ادب ایک دوسرے سے مختلف ہے۔ ان میں باہمی شادیاں نہیں ہوتیں۔ وہ ایک دوسرے کے ساتھ کھانا بھی نہیں کھاتے۔ وہ دو الگ تہذیبوں سے تعلق رکھتے ہیں جن کی بنیادیں متضاد تصورات پر قائم ہیں۔ ان کا تصورِ حیات اور طرزِ حیات الگ الگ ہے۔ یہ حقیقت بالکل واضح ہے کہ ہندو اور مسلمان دو مختلف تاریخوں سے وجدان اور ولولہ حاصل کرتے ہیں۔ ان کا رزمیہ ادب الگ ہے۔ ان کے مشاہیر الگ الگ ہیں اور ان کا تاریخی سرمایہ جدا جدا ہے۔ اکثر ایسا ہوتا ہے کہ ایک کے ہیرو دوسرے کے دشمن ہوتے ہیں اور اسی طرح ان کی فتح اور شکست ایک دوسرے کے لیے مختلف حیثیت رکھتی ہے۔ دو ایسی قوموں کو ایک نظامِ سلطنت میں جمع کردینا جہاں ایک قوم عددی لحاظ سے اقلیت ہو اور دوسری اکثریت ہو، نہ صرف باہمی مناقشت کو بڑھائے گا بلکہ بالآخر اس نظام کی بربادی کا باعث ہوگا جو ایسے ملک کی حکومت کے لیے وضع کیا جائے گا۔ مسلمان ہر اعتبار سے ایک قوم ہیں اور انہیں ان کا الگ وطن، ان کا اپنا علاقہ، اور اپنی حکومت ملنی چاہیے۔''

یوم پاکستان ہماری تاریخ کا تابناک اور ناقابل فراموش دن ہے۔ مادر وطن کے دفاع، سلامتی اور حفاظت کے لیے لازوال قربانیاں دی گئیں، ہم اپنے شہدا کو خراج عقیدت پیش کرتے ہیں، جن کی قربانیوں کی بدولت ملک آزاد فضاؤں میں سانس لے رہے ہیں۔ ■

جداگانہ تشخص اور قیام پاکستان

شہناز اختر

برصغیر میں مسلمان اور ہندو کم و بیش ایک ہزار سال تک اکٹھے رہنے کے باوجود دریا کے دو کناروں کی طرح الگ الگ رہے۔ تاریخِ برصغیر میں دو قومی نظریہ (مسلمان اور ہندو مذہبی، ثقافتی، تہذیبی، سیاسی، سماجی اور معاشرتی لحاظ سے الگ الگ قومیں ہیں) کی حقیقت اتنی گہری ہے کہ اکبر کے دینِ الٰہی سے لے کر انڈین نیشنل کانگریس کے علماء تک کوئی بھی اس تقسیم کو ختم نہ کر سکا۔ اس خطہ زمین پر مسلمانوں کے لگ بھگ ہزار سالہ سنہری دورِ حکومت کا اختتام 1857ء کی جنگِ آزادی کی ناکامی سے ہوا۔ اگر تاریخی تناظر میں دیکھا جائے تو 1857ء کی جنگ آزادی میں ہندوؤں اور سکھوں نے نا صرف جنگِ آزادی کو ناکام بنانے میں گھناؤنا کردار ادا کیا بلکہ موقع پاتے ہی اس بدقسمت شکست کا سارا ملبہ مسلمانوں پر ڈال دیا۔ مطالعہ تاریخ سے پتہ چلتا ہے کہ اونچی ذات کے ہندو اپنے مفلوج سماجی، سیاسی نظام کی بدولت کبھی بھی پورے برصغیر پر حکومت کرنے میں کامیاب نہیں ہو سکے۔

مسلمانوں کا آزادی و حریت پسندی کا جذبہ

انگریز کی حکومت کے تسلسل کے لیے خطرہ تھا لہٰذا وہ برصغیر میں مسلمانوں کو ہی اپنا دشمن سمجھتا تھا۔ انگریز نے موقع پا کر تقسیم کرو اور حکومت کرو (Divide and Rule) کی پالیسی کے تحت ہندوؤں میں مسلم دشمنی کو فروغ دیا تاکہ ان دو بڑی قوموں کو آپس میں لڑوایا جا سکے۔ لہٰذا انگریز نے ہندوں کو مسلمانوں کے سامنے لا کھڑا کیا۔ ہندو انگریز گٹھ جوڑ کے نتیجے میں ایک منصوبہ کے تحت 1885ء میں انگریز سرکاری ملازم ایلن آکٹیوین ہوم (A.O. Hume) نے آل انڈیا نیشنل کانگریس کی بنیاد رکھی۔ "انڈین نیشنل کانگریس" میں نیشنل سے مراد صرف اور صرف اونچی ذات کے ہندو ہیں۔ کانگریس نے نچلی ذات کے ہندوؤں سمیت دیگر تمام قوموں کے مفادات کو مکمل طور پر پسِ پشت ڈالتے ہوئے صرف برہمن مفاد کے لیے کام کرنا شروع کر دیا۔

مسلمانوں کے چیدہ چیدہ رہنماؤں کو بھی اس میں شمولیت کی دعوت دی گئی۔ کچھ مسلم رہنماؤں نے کانگریس کے خفیہ عزائم کو بھانپتے ہوئے اس میں سرے سے ہی شمولیت اختیار نہیں کی جبکہ کچھ دیگر حق پرست منصف مسلم رہنماؤں نے کانگریس کی مسلم دشمنی و بغض پر مبنی سوچ و پالیسی کو پہچان کر اس فورم سے مکمل علیحدگی اختیار کر لی۔

مسلمانوں کے تعلیمی نظام کو مفلوج کر دیا گیا جو کہ برصغیر میں مسلمانوں کی سب سے اہم اساس تھی۔

کانگریس کو یہ خدشہ بھی درپیش تھا کہ اگر مسلمان جداگانہ انتخابات میں نمائندگی حاصل کرنے میں کامیاب ہو گئے تو مشرقی بنگال مسلمانوں کا سیاسی مرکز بن جائے گا جس سے اکھنڈ بھارت کا خواب چکنا چور ہو سکتا ہے۔ اس بوکھلاہٹ میں انڈین نیشنل کانگریس نے اپنے خفیہ چہرہ ہندو کانگریس سے خود ہی پردا اٹھا دیا۔ پروفیسر ڈاکٹر جہانگیر حسین تمیمی نے اپنی کتاب "زوال سے اقبال تک" میں اس کی طرف اشارہ یوں کیا ہے کہ:

"تقسیمِ بنگال 1905ء وہ شعلہ جوالہ ہے جہاں انڈین نیشنل کانگریس سے ہندو کانگریس اپنے پیٹ کھولتی ہے۔ یہیں سے ہندو، ہندی، ہندوستان کا قومی شعور نمایاں ہوتا ہے۔ مسلم دشمنی اب کانگریس کے باطن سے ظاہر کے چہرے پر چیچک کی طرح چیک گئی"۔

کانگرس کی تنگ نظری اور مسلم دشمنی کی وجہ سے آل انڈیا مسلم لیگ کا قیام 1906ء میں ڈھاکہ میں ہوا جو کہ برصغیر میں مسلمانوں کی واحد نمائندہ سیاسی جماعت کے طور پر وجود میں آئی۔ مسلم لیگ کے قیام کا مقصد مسلمانوں کے حقوق کے تحفظ کیلئے آواز بلند کرنا تھا۔

28 فروری 1928ء کو آل پارٹی کانفرنس کے

دوسرے اجلاس میں مسلم لیگ کے راہنماؤں نے مسلمانوں کے تمام مطالبات اجلاس میں پیش کیے جیسے کہ (جداگانہ انتخابات، مرکزی اسمبلی میں مسلمانوں کی ایک تہائی نمائندگی، سندھ کی بمبئی سے علیحدگی اور صوبہ سرحد اور بلوچستان میں اصلاحات) ان مطالبات پر نظرثانی کے لئے دو کمیٹیاں 11 مارچ 1928ء کو تشکیل دی گئی اور کہا گیا کہ اگلے بمبئی اجلاس میں یہ کمیٹیاں اپنی رپورٹ پیش کرے گی۔ مگر کمیٹی کے تیار کردہ آئین (جسے نہرو رپورٹ کا نام دیا جاتا ہے) میں ان تمام مطالبات کو شامل نہیں کیا گیا۔ جب 3 نومبر 1928ء کو نہرو رپورٹ کو ہندو کانگریس نے منظور کیا اور 31 دسمبر 1928ء کو گاندھی کی قیادت میں حکومت برطانیہ کو دوٹوک الفاظ میں کہا اگر نہرو رپورٹ کو ایسا ہی منظور نہ کیا گیا تو ہندو کانگریس عدم تعاون کی تحریک سے گریز نہیں کرے گی۔ اس رپورٹ کو مسلمانوں، سکھوں اور عیسائیوں نے بھی تسلیم کرنے سے انکار کیا سوائے کانگریس کے کوئی فرقہ یا پارٹی اس رپورٹ کے حق میں نہ تھی۔ نہرو رپورٹ نے ستم ظریفی کی انتہاء کر دی جس کا اندازہ اس بات سے بھی لگایا جاسکتا ہے کہ اس رپورٹ میں مسلمانوں کے تمام مطالبات کو فرقہ وارانہ بنیاد کہہ کر مسترد کر دیا گیا۔

مسلم ہندو اتحاد کے سفیر کہلانے والے محترم محمد علی جناح یہ کہنے پر حق بجانب تھے کہ:

"From now onwards, this is the parting of the ways".

''اب ہمارے تمہارے راستے جدا جدا ہیں''۔

1935ء کے گورنمنٹ آف انڈیا ایکٹ کے تحت صوبائی انتخابات 1939-1937ء میں کانگریس کی کامیابی کے بعد مسلم دشمنی پالیسی اپناتے ہوئے مسلمانوں کو نہ صرف اذیت سے دوچار کیا گیا بلکہ ان کی نسل کشی بھی کی گئی۔ ہندو کانگریس کی 27 ماہ کی حکومت میں ہندی کو قومی زبان قرار دیا گیا جب کہ ہندو کانگریس کے جھنڈے کو قومی جھنڈا اور بندے ماترم کو قومی ترانہ بنایا گیا۔

جداگانہ دستور بنانے کے لیے پاکستان اور ہندوستان کے باشندے علیحدہ آئین ساز مجلس قائم کرنے پر غور۔ آل انڈیا مسلم لیگ کی قرارداد لاہور منظور شدہ 23 مارچ 1940ء کے اصولوں کے مطابق ہندوستان اور پاکستان کی اقلیتوں کے لیے آئینی تحفظ فراہم کیا جائے۔

3 مارچ 1940ء کو لاہور میں منظور ہونے والی قرارداد پاکستان نے مسلمانان ہند کو وہ حوصلہ، ولولہ اور منزل کا شعور دیا کہ 1946ء میں ہونے والے انتخابات میں انہوں نے تمام منظر نامہ بدل دیا۔

یوم جمہوریہ پاکستان ڈے پریڈ

محمد سلمان

جمہوریت کا لفظ جمہور سے بنا ہے جو اکثر کا معنی دیتا ہے اور جمہوریت سے اکثریتی رائے مراد لی جاتی ہے جمہوری حکومت میں بھی کہیں نہ کہیں یہ معنی پنہاں ہیں یعنی اس کی تشکیل میں بھی اکثریتی رائے کا اعتبار کیا جاتا ہے، جمہوریت کو انگریزی زبان میں Democracy کہا جاتا ہے جو یونانی زبان کے دو الفاظ سے مل کر بنا ہے جس کے معنی عوام اور طاقت کے ہیں اس لحاظ سے جمہوریت ایک ایسا نظامِ حکومت ہے جس میں اقتدار عوام کے ہاتھ میں ہوتا ہے اور ان کے قاعدے کے مطابق حکومت فرائض انجام دیتی ہے۔

ماہرین نے جمہوریت کی مختلف انداز میں تعریفیں کی ہیں چند مشہور تعریفیں مندرجہ ذیل ہیں:

سیلے seeley نے جمہوریت کی تعریف کچھ یوں کی ہے: ''جمہوریت ایک ایسی طرز حکومت ہے جس میں ہر ایک شریک ہوتا ہے۔''

لارڈ برائیس کے خیال میں: ''جمہوریت وہ طرز حکومت ہے جس میں اختیارات ایک فرد یا افراد کے ایک مخصوص طبقہ یا طبقات کی بجائے معاشرے کے تمام افراد کو بحیثیت مجموعی حاصل ہوتا ہے۔''

یونانی مفکر ہیروڈوٹس (Herodotus) کہتا

ہے کہ: ''جمہوریت ایک ایسی حکومت ہوتی ہے جس میں ریاست کے حاکمانہ اختیارات قانونی طور پر پورے معاشرے کو حاصل ہوتے ہیں۔''

ابرہم لنکن نے جمہوریت کی تعریف یوں کی ہے: ''جمہوریت عوام کی حکومت عوام کے زریعے اور عوام کی خاطر۔''

یونانی مفکر ہیروڈوٹس (Herodotus) کہتا ہے کہ: ''جمہوریت ایک ایسی حکومت ہوتی ہے جس میں ریاست کے حاکمانہ اختیارات قانونی طور پر پورے معاشرے کو حاصل ہوتے ہیں۔''

-*-

ابرہم لنکن نے جمہوریت کی تعریف یوں کی ہے: ''جمہوریت عوام کی حکومت عوام کے زریعے اور عوام کی خاطر۔''

واضح رہے کہ سب سے جامع تعریف ابرہم لنکن ہی مانی جاتی ہے، جمہوریت کا نظام لچکدار ہوتا ہے ناپسندیدہ عناصر کو انتخابات کے ذریعے مسترد کیا جاسکتا ہے افکار و خیالات کی مکمل آزادی کے باعث عوام اپنے جزبات کا اظہار کرسکتے ہیں حکومت

رائے عامہ کو نظر انداز نہیں کرتی اگر حکومت عوام کے مشوروں اور ان کی منشاء کو نظر انداز کر دے تو آئندہ انتخاب میں عوام ایسی حکومت کو پر امن طور پر اپنے ووٹ کے ذریعے تبدیل کر سکتے ہیں اس طرح عوام کو حکومت تبدیل کرنے کیلئے تشدد کا راستہ اختیار نہیں کرنا پڑتا اور ملک انقلابات سے محفوظ رہتا ہے۔ عام طور پر فوجی پریڈز کا انعقاد اکثر غیر جمہوری یا آمرانہ حکومتوں سے نتھی کیا جاتا ہے لیکن فرانس اور برطانیہ جیسی جمہوری اقوام بھی ان کا اہتمام کرتی ہیں۔

برطانیہ ایک اور ایسا جمہوری ملک ہے جہاں فوجی پریڈ کے انعقاد کی ایک دیرینہ مستحکم روایت چلی آرہی ہے۔ پاکستان بھی دنیا اور خطے کی بڑی طاقتوں کی طرح قومی دن پر پریڈ کا انعقاد کرتا ہے۔ پاکستانی فوج نے قیام پاکستان سے ہی ''پاکستان ڈے پریڈ'' کے انعقاد کا سلسلہ شروع کر دیا تھا۔ دفاعی امور کے ماہر اور سیاسی تجزیہ کار ڈاکٹر حسن عسکری کہتے ہیں کہ یہ تاریخ در حقیقت قرارداد پاکستان کی منظوری کی مناسبت سے اہمیت رکھتی ہے اور پاکستان مسلم لیگ اسے ہر سال منایا کرتی تھی۔

انھوں نے کہا کہ 23 مارچ 1956ء کو پاکستان کا پہلا آئین نافذ ہوا اور اس دن کو یوم جمہوریہ قرار دے دیا گیا۔ اگلے تین سال اسے یوم جمہوریہ کے طور پر منایا جاتا رہا پھر 8 اکتوبر 1958ء کو ملک میں مارشل لا نافذ کر دیا گیا۔ حسن عسکری کے مطابق اس کے بعد آرمی

کے لوگوں نے اسے 23 مارچ 1940ء کو قرارداد پاکستان کی منظوری کی مناسبت سے یوم پاکستان میں تبدیل کر دیا۔ ضیادور کے دوران یوم پاکستان پر فوجی پریڈ ہونا ایک معمول بن گیا۔

پریڈ ایونیو اللہ اکبر کے نعروں سے گونجتا ہے ایف 16 اور جے ایف 17 تھنڈر طیاروں کی فضائی مہارت اور عسکری قوت کا شاندار مظاہرہ، ایٹمی میزائل، غوری، غزنوی، ابدالی کی نمائش، وزیرِاعظم، وزراء، تینوں مسلح افواج کے سربراہان، سفارت کار اعلیٰ سول و فوجی حکام، سیاسی قیادت، عوام کا جوش و خروش، عید کا سماں ہوتا ہے۔

ہمیشہ کی طرح صبح کا آغاز ملک کی صوبائی مساجد اور عبادت گاہوں میں وطن عزیز کی سلامتی ترقی اور خوشحالی کی خصوصی دعاؤں سے ہوتا ہے۔ چاروں صوبائی دارالحکومتوں میں 21-21 اور اسلام آباد میں 31 توپوں کی سلامی دی جاتی ہے۔ ریاست آزاد کشمیر کے دارالحکومت مظفر آباد میں بھی 21 توپوں کی سلامی دی جاتی ہے۔ قائدِاعظمؒ اور علامہ اقبالؒ کے مزاروں پر گارڈ کی تبدیلی ہوتی ہے۔

ملک بھر کی نمایاں خدمات انجام دینے والی شخصیات کو صدارتی ایوارڈ دیئے جاتے ہیں۔ پاکستان بھر میں نجی و سرکاری عمارتوں پر قومی پرچم لہرائے جاتے ہیں۔ دنیا بھر میں پاکستانی سفارتخانوں میں خصوصی تقریبات منعقد کروائی جاتی ہے۔ افواجِ پاکستان کی 23 مارچ والی پریڈ کو صرف ٹیلی ویژن پر کروڑوں لوگ دیکھتے ہیں۔

تقریب میں اکثریت نوجوانوں کی ہوتی ہے جو مختلف شعبۂ ہائے زندگی سے تعلق رکھتے ہیں۔ طلباء و طالبات بھی بے تحاشہ شرکت کرتے ہیں، بچے اور خواتین بھی اکثریت میں ہوتے ہیں، قوموں کو ہمیشہ مائیں تیار کیا کرتی ہیں، اساتذہ شخصیت کی تراش خراش کرتے ہیں اور قومی تقریبات میں نوجوان نسل کے سیکھنے سمجھنے کے کافی مواقع پوشیدہ ہوتے ہیں۔ لوگوں

کے جوش وجذبے کا یہ عالم ہوتا ہے کہ صبح ساڑھے سات بجے ہی شکرپڑیاں کا پنڈال بھر چکا ہوتا ہے۔ سپاہی سے لے کر جرنیل تک لش پش کرتے تمغے اور مکلف وردیاں زیب تن کئے عوام میں گھل مل کر بیٹھے جاتے ہیں۔

سابق سیکریٹری دفاع خالد نعیم لودھی کے مطابق پاکستان ڈے پریڈ پر تین طرح کے لوگ توجہ کا محور ہوتے ہیں۔ سرفہرست ہمارے اپنے عوام ہوتے ہیں جنھیں پاکستانی فوج یہ بتانا چاہتی ہے کہ ملک کا دفاع محفوظ ہاتھوں میں ہے۔اس پہلو کو تیاری کے مظاہرے، موجود ہتھیاروں اور اعلیٰ جذبے کی صورت میں پیش کیا جاتا ہے۔

دوسرے نمبر پر وہ دشمن ہوتا ہے جسے ہم اپنے مقامی طور پر تیار کردہ اسلحہ کے نظام، میزائل اور دیگر ہتھیاروں کے مظاہرے سے آگاہ کرتے ہیں کہ ہم کسی بھی قسم کی جارحیت سے نمٹنے کے لیے پوری طرح سے تیار ہیں۔ بعض اوقات ہم اسلحہ سازی کے شعبے میں ہونے والی ترقی و پیش رفت کو بھی اس کے ذریعے سامنے لاتے ہیں جو عوامی سطح پر پہلے معلوم نہیں ہوتی۔

پریڈ کا تیسرا ہدف دوست ممالک ہوتے ہیں۔ ہم ان کے دستے پریڈ میں بلاتے ہیں، ہم مل کر تیار کردہ اسلحہ کی نمائش کرتے ہیں اور انھیں یہ پیغام دیتے ہیں کہ پاکستانی قوم ہمارے دفاع کے لیے ان کی کاوشوں کا اعتراف کرتی ہے۔ پاکستان ڈے پریڈ پر پاکستان میں تعینات ہر ملک کے سفیروں، فوجی اتاشیوں کو بھی مدعو کیا جاتا ہے اور سفارتی برادری نمائش کے لیے پیش کیے جانے والے اسلحے، تیاری اور پاکستانی فوجی دستوں کے جذبے میں گہری دلچسپی لیتی ہے۔ گذشتہ چند سالوں کے دوران ''یوم پاکستان پریڈ'' اسلام آباد ایکسپریس وے کے نام سے مشہور شاہراہ کے کنارے پر واقع شکرپڑیاں گراؤنڈ میں منعقد ہوتی ہے۔

تحریکِ پاکستان کی سرگرم خاتون کارکن
نورالصباح بیگم

قرۃ العین ذیشان

پاکستان قراردادِ پاکستان کے بعد طلوعِ آزادی کی جس منزل سے ہمکنار ہوا اس کی داستان نسلِ نو کو سنانی ضروری ہے کیونکہ جن لوگوں نے جہادِ آزادی میں حصہ لیا وہ یقیناً رحمت خداوندی سے سرفراز ہو رہے ہوں گے۔ جدوجہدِ آزادی میں شریک خواتین نے سیاسی، سماجی اور ادبی میدان میں تحریکِ پاکستان اور مسلم لیگ کے حوالے سے کارہائے نمایاں انجام دیے ہیں۔

ہندوستان بھر میں پھیلی ہوئی وہ تمام نامور اور گمنام لڑکیاں اور عورتیں جنھوں نے مسلم لیگ کے مطالبہ پاکستان کی حمایت میں دن رات ایک کر دیے تھے، لاٹھیاں کھائی تھیں، حوالات میں بند ہوئی تھیں، جن کی یہ حمایت غیر مشروط تھی وہ خواتین تھیں جو بیسویں صدی میں علمی، معاشرتی، تعلیمی، سیاسی میدان کی جانباز سرگرم اور نڈر کارکن رہیں۔ یہ وہ خواتین تھیں جنہوں نے عام گھریلو عورت میں سیاسی شعور نہ صرف بیدار کیا بلکہ علیحدہ ملی تشخص کی تحریک کا جذبہ بھی اجاگر کیا تاکہ خواتین گھروں سے نکل کر تحریک پاکستان کی جدوجہد میں عملی طاقت بن کر ابھریں۔ یہی وہ طاقت تھی جس نے خواتین کو اتنا بے خوف و نڈر بنادیا کہ وہ کسی سامراج یا ہندو بنیے سے نہ ڈریں بلکہ بے خوف و خطر حب الوطنی کے جذبے سے سرشار عظیم مقصد کی بارآوری کیلئے متحد ہو جائیں۔

عورتوں کو متحرک کرنے اور تحریک پاکستان

میں شامل کرنے کے لیے قائدِاعظم محمد علی جناح نے 1942ء سے انھیں بہ طور خاص مخاطب کرنا شروع کر دیا تھا، عورتوں کی ایک سب کمیٹی بھی بنائی گئی تھی جس کا مقصد ان کی سماجی، اقتصادی اور ثقافتی بہتری کے لیے تجاویز مرتب کرنا تھا۔ اس کمیٹی میں یوپی، بہار، پنجاب، بمبئی، سی پی، آسام، سندھ، بلوچستان، دِلی، شمال مغربی سرحدی صوبہ اور مدراس سے تعلق رکھنے والی خواتین کے نام شامل کیے گئے تھے۔

تحریکِ پاکستان کے لیے عورتوں کی حمایت کس قدر اہم تھی اور ان کا اس وقت کے مرکزی سیاسی دھارے میں شامل ہونا مسلم لیگ کی قیادت کے لیے کتنی اہمیت رکھتا تھا، اس کا اندازہ قائدِاعظم محمد علی جناح کی 1944ء کی اس تقریر سے لگایا جاسکتا ہے جو انھوں نے علی گڑھ میں کی تھی اور جس میں کہا تھا:

"یہ انسانیت کے خلاف ایک جرم ہے کہ ہماری عورتیں گھروں کی چار دیواری میں قیدیوں کی سی زندگی گزاریں۔ ہماری عورتیں جن شرم ناک حالات میں زندگی گزارنے پر مجبور ہیں اس کا کوئی جواز نہیں ہے۔ آپ اپنی عورتوں کو زندگی کے ہر شعبے میں کامریڈ کی طرح ساتھ لے کر چلیں۔"

نورالصباح تحریکِ پاکستان کی سرگرم کارکن ہونے کے ساتھ ساتھ شاعرہ بھی تھیں۔ نومبر 1947ء میں انہوں نے "بزم عمل خواتین" قائم کی۔ ان کی شاعری کا مجموعہ "صبح غزل" ہے جس میں تحریکِ پاکستان کے حوالے سے نظمیں اور غزلیں موجود ہیں۔

تجمل شاہ خان ریاست رامپور کے نواب تھے ان کے گھر میں 1908ء میں ایک بچی نے جنم لیا۔ بچی کی ولادت اذانِ فجر سے ذرا قبل ہوئی اس لئے اس کا نام "نورالصباح" رکھا گیا۔ نورالصباح جب ذرا بڑی ہوئی تو اس کی مسکراہٹ اور شوخیاں دیکھ کر ان کے والد کہتے تھے کہ "یہ تو ہمارے گھر کا نور ہے اور اس کے بغیر تو گھر میں اندھیرا

> تحریکِ پاکستان کے لیے عورتوں کی حمایت کس قدر اہم تھی اس کا اندازہ قائدِاعظم محمد علی جناح کی 1944ء کی اس تقریر سے لگایا جاسکتا ہے: "یہ انسانیت کے خلاف ایک جرم ہے کہ ہماری عورتیں گھروں کی چار دیواری میں قیدیوں کی سی زندگی گزاریں۔ ہماری عورتیں جن شرم ناک حالات میں زندگی گزارنے پر مجبور ہیں اس کا کوئی جواز نہیں ہے۔ آپ اپنی عورتوں کو زندگی کے ہر شعبے میں کامریڈ کی طرح ساتھ لے کر چلیں۔"

ہے۔" 26 دسمبر 1920ء میں نورالصباح ریاست شیر پور کے چشم و چراغ محمد ظہیر الدین خان کے ساتھ شادی کے بندھن میں بندھ گئیں۔اس وقت ان کی عمر صرف 12سال تھی اور تیرھویں میں قدم رکھا تھا۔

نواب شیر پور کا شمار یوپی کی اہم شخصیت میں ہوتا تھا۔وہ 1911ء سے کانگریس کے پلیٹ فارم سے سیاست میں کلیدی رول ادا کر رہے تھے۔ تحریکِ آزادی میں انہیں ایک خاص اہمیت حاصل تھی۔شوہر کی وجہ سے وہ بھی سیاست میں دلچسپی لینے لگیں۔1922ء میں ان کی زندگی میں ایک اہم موڑ تب آیا کہ جب وہ اپنے شوہر کے ہمراہ خلافت موومنٹ کی جانب راغب ہوئیں اور ان کی ملاقات "بی امّاں" سے ہوئی۔

مولانا محمد علی و مولانا شوکت علی کی والدہ بی امّاں نے نورالصباح کی زندگی کو بدل کر رکھ دیا، ماضی میں ان کے کپڑے، جوتے، خوشبویات وغیرہ سب لندن سے آتے تھے اور وہ شیر پور میں شہزادیوں کی سی زندگی بسر کیا کرتی تھیں۔ مگر بی امّاں سے ملاقات کے بعد انہوں نے اپنا سب کچھ غرباء میں تقسیم کر دیا اور معمولی سوتی کپڑے زیب تن کرنے لگیں۔

بچوں کی پڑھائی کی وجہ سے وہ 1941ء میں دہلی منتقل ہو گئیں اور وہاں خواتین کی معاشرتی سرگرمیوں میں حصہ لینے لگیں۔1945ء میں قائدِاعظم نے ان سے ملاقات کی، اور مسلم لیگ دہلی کی پہلی سیکریٹری پھر صدر بنا دیا۔یہ نورالصباح کے لئے بہت اہمیت کی بات تھی کیونکہ بیگم مولانا محمد علی جوہر کے بعد وہی ایک ایسی خاتون تھیں جو مسلم لیگ ورکنگ کمیٹی میں شامل تھیں انہوں نے مسلم امراء و رؤساء اور افسران کی بیگمات کو مسلم لیگ میں شامل کرانے کی مہم شروع کی۔

وہ ریاست شیر پور کی جائیداد اور خزانہ سب کچھ پاکستان کے نام پر قربان کر کے 17 ستمبر 1947ء کو پاکستان منتقل ہو گئیں۔پاکستان بننے کے بعد انہیں مسلم لیگ سندھ ورکنگ کمیٹی اور کاؤنسل آف آل پاکستان مسلم لیگ کا ممبر بنالیا گیا، لیکن جب 1958ء میں مارشل لاء نافذ ہوا تو انہوں نے سیاست سے کنارہ کشی اختیار کر لی اور لکھنے لکھانے کا شوق پورا کرنے لگیں۔نورالصباح بیگم ناول نگار اور مضمون نگار بھی تھیں۔نورالصباح بیگم نے کتاب "تحریکِ پاکستان اور خواتین" لکھی۔

14 جولائی 1978ء کو نورالصباح شیر پور ہاؤس کراچی میں انتقال کر گئیں۔ بعد از مرگ 14 اگست 1992ء کو وزیراعظم پاکستان نے انہیں گولڈ میڈل دیا اور اس محسن پاکستان "نورالصباح بیگم" کو خراجِ تحسین پیش کیا گیا۔ان کی شاعری کا مجموعہ 'صبح غزل' ہے جس میں تحریکِ پاکستان کے حوالے سے نظمیں اور غزلیں موجود ہیں۔وہ کہتی ہیں کہ:

بھولے سے کبھی شکوۂ یاراں نہ کریں گے،
ہم تذکرۂ عہدِ بہاراں نہ کریں گے۔
گلشن میں جو کچھ نو گزرتی ہے سو گزرے،
یہ طے ہے کہ اب فکرِ بہاراں نہ کریں گے۔

تحریکِ پاکستان کے حوالے سے ان کی ایک نظم ’’مسلم خاتون سے خطاب‘‘ ہے۔ پوری نظم میں ایک انقلابی جذبہ کار فرما ہے۔ ایسا معلوم ہوتا ہے کہ ایک پیامبر نیند کے متوالوں کو اپنا پیام سننے پر مجبور کر رہا ہے اور ذہن میں جذبۂ انقلاب کی جولے چھڑی ہوئی ہے اس سے ہم آہنگ ہونے کی کوشش کر رہا ہے۔ وہ کہتی ہیں:

قوم کی تاریکیاں بدبختیاں
اور جنونِ عشق کی سر مستیاں
دورِ محکومی کی بے حد سختیاں
اور اس پر یہ گریباں دستیاں
دکھ درد کی داستاں سن کر بھی تم
کس لیے خاموش ہو مدہوش ہو
وقت آیا ہے تو شمشیر بن
پائے کافر کے لیے زنجیر بن
اپنی ملت کے لیے تصویر بن
قیصریت کے لیے تکبیر بن
اپنے سر سے پردۂ غفلت ہٹا
اپنی آنکھیں کھول اور ظلمت ہٹا

○

23مارچ اذان صبح نیاز

اشرف جاوید

وہ کیا نوا تھی
کہ جس کی لو سے
افق روشنی کے منظر سنور گئے تھے
بہار آثار لحن کیا تھا
کہ خشک شاخوں کے زرد چہرے
گلاب رنگوں سے ڈھل گئے تھے
کلی کلی کے گداز شانوں پر خوشبوؤں کے لطیف پرچم
نئے سویروں سے آشنائی کو کھل گئے تھے
وہی نوا ڈوبتی شبوں میں
اذان صبح نیاز بن کر
ہوا کے ہونٹوں پہ کھیلتی جب دلوں میں اتری
تو جسم کی سرحدوں کے اس پار منجمد تیرگی کی شاخوں پر
روشنی کے گلاب ابھرے
کرن کرن آفتاب ابھرے

■

سرسید کی علی گڑھ تحریک
پاکستان کی تحریک کا نکتہ آغاز

اطہر بیگ

مورخین کے مطابق سرسید نے مسلمانوں کی آزادی کا بیج بویا تھا۔ سرسید کی علی گڑھ تحریک پاکستان کی تحریک کا نکتہ آغاز ثابت ہوئی۔ سرسید اور قائدا عظم محمد علی جناح ایک ہی تحریک کے علمبردار تھے اور دونوں نے ایک ہی مقصد کو آگے بڑھایا۔ گاندھی نے سرسید کو ''تعلیم کا پیغمبر'' قرار دیا۔ بلاشک سرسید احمد خان عظیم مفکر، فلاسفر، مورخ، مفسر، سیرت نگار، مصلح اور مذہبی وسیاسی رہنما تھے۔

جب آل انڈیا کانگرس قائم ہوئی تو اس کے پہلے اجلاس میں سرسید کو شرکت کی دعوت دی گئی جو انہوں نے قبول نہ کی اور مسلمانوں کو خبردار کیا کہ وہ کانگرس میں شامل نہ ہوں کیوں کہ کانگرس ہندوؤں کی

سرسید اگر نہ ہوتے تو پاکستان نہ بنتا انہوں نے مسلمانوں کے لیے عظیم سیاسی، سماجی، تعلیمی اور مذہبی خدمات انجام دے کر پاکستان کا بیج بویا۔ وہ مغربی جمہوری نظام کے خلاف تھے کیونکہ اس نظام میں اقلیت کے لیے کوئی گنجائش موجود نہیں تھی لہذا سرسید نے مسلمانوں کے لیے جداگانہ انتخابات کا مطالبہ کیا۔ انہوں نے مذہبی فکر کو نئے زمانے کے تقاضوں کے ساتھ جوڑا ان کا دماغ روشن اور دل مسلمان تھا۔

جماعت ثابت ہوگی۔ سرسید کا وژن اس وقت درست ثابت ہوا جب قائداعظم کچھ عرصہ کانگرس میں شامل رہ کر ہندو ذہن کو جاننے اور پرکھنے کے بعد کانگرس سے الگ ہوگئے۔ 1857ء کی جنگ آزادی میں ناکامی کے بعد مسلمان انگریزوں اور ہندوئوں کے زیر عتاب آگئے۔ ہندوؤں نے مسلمانوں کو باغی ثابت کرنے کے لیے سازشیں شروع کردیں۔ اس نازک گھڑی میں سرسید احمد خان نے مسلمانوں کا مقدمہ لڑا انہوں نے ”رسالہ اسباب بغاوت ہند“ لکھ کر جنگ کے اصل اسباب اور محرکات کو بے نقاب کیا اور انگریزوں سے ملاقاتیں کرکے دلائل کے ساتھ مسلمانوں کا مقدمہ پیش کرکے الزامات کا دفاع کیا۔ بقول اقبال سرسید مسلمانوں کے ہمدرد، معاون اور رہنما ثابت ہوئے۔

سرسید نے زور دیا کہ ”مسلمان دنیا کے سامنے اسلام کا چہرہ پیش کرنے کی بجائے حقیقی اسلام کے سچے پیروکار کے طور پر اپنا چہرہ پیش کریں اور کردار، علم، برداشت اور تقویٰ کا مظاہرہ کریں تاکہ غیر مسلم ان کے کردار سے متاثر ہوکر اسلام کی جانب راغب ہوں“۔

سرسید اگر نہ ہوتے تو پاکستان نہ بنتا انہوں نے مسلمانوں کے لیے عظیم سیاسی، سماجی، تعلیمی اور مذہبی خدمات انجام دے کر پاکستان کا بیج بویا۔ وہ مغربی جمہوری نظام کے خلاف تھے کیونکہ اس نظام میں اقلیت کے لیے کوئی گنجائش موجود نہیں تھی لہذا سرسید نے مسلمانوں کے لیے جداگانہ انتخابات کا مطالبہ کیا۔ انہوں نے مذہبی فکر کو نئے زمانے کے

تقاضوں کے ساتھ جوڑا ان کا دماغ روشن اور دل مسلمان تھا۔

ہندوؤں اور مسلمانوں کے مابین لسانی مسئلے نے تنازعہ کی صورت اختیار کی اور تعصب کی شدت میں روز بروز اضافہ ہونے لگا۔اس کی اوّلین صورت اس وقت سامنے آئی جب ہندوؤں کو یہ خیال پیدا ہو گیا کہ سرکاری عدالتوں میں بھاشا اور دیونا گری رسم الخط جاری کیا جائے اور اردو زبان کو موقوف کیا جائے۔یہ پہلا موقعہ تھا جب سر سید نے بھانپ لیا کہ اب ہندوؤں اور مسلمانوں کا بطور ایک قوم کے ساتھ ساتھ چلنا مشکل ہو گیا ہے۔ سر سید احمد کہتے تھے کہ :

میں نے کہا اب مجھے یقین ہو گیا ہے کہ دونوں قومیں کسی کام میں دل سے شریک نہ ہو سکیں گی۔ ابھی تو بہت کم ہے، آگے آگے اس سے زیادہ مخالفت اور عناد ان لوگوں کے سبب جو تعلیم یافتہ کہلاتے ہیں، بڑھتا نظر آتا ہے۔ جو زندہ رہے گا، دیکھے گا۔ انہوں نے کہا اگر یہ پیشنگوئی صحیح ہوئی تو نہایت افسوس ہے۔ میں نے کہا ”مجھے بھی نہایت افسوس ہے مگر اپنی پیشنگوئی پر مجھے پورا یقین ہے۔“

پروفیسر ایم ایس جین اپنی کتاب ”The Aligarh Movement“ میں لکھا ہے کہ غدر کے بعد ہندو اور مسلمانوں کو ایک قوم بننے کا موقع ملا تھا لیکن اس موقع کو سر سید نے استعمال نہیں کیا کیونکہ وہ صرف مسلمانوں کا سوچتے تھے۔ علی گڑھ تحریک صرف مسلمانوں کے مستقبل کے تحفظ کے لئے برپا کی گئی اور بالآخر تحریک پاکستان پر منتج ہو گئی۔

ہندو اور مسلمان ایک قوم ہیں، اس پر سر سید نے بڑی تفصیل سے تقاریر کی ہیں اور ان کے سُننے والوں میں دونوں فرقوں کے لوگ کثرت سے شامل ہوتے تھے۔ قومی یکجہی کے لئے انھوں نے بیشتر تقاریر کیں،ایک جلسے سے مخاطب ہو کر فرماتے ہیں:

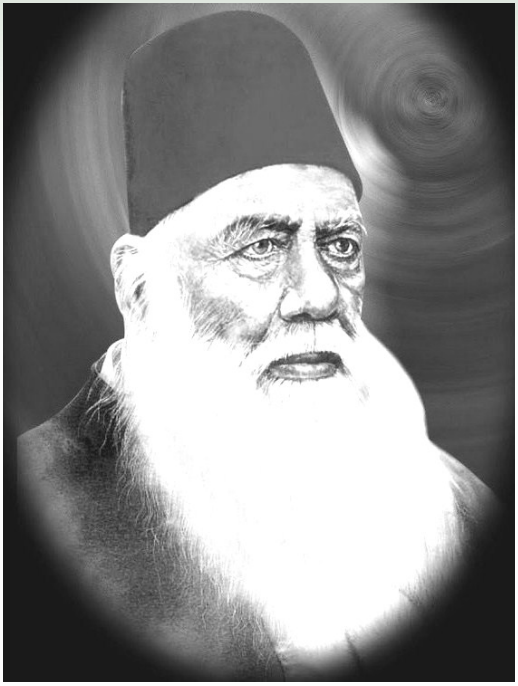

''اس وقت ہندوستان میں خدا کے فضل سے دو قومیں آباد ہیں اور اس طرح سے ہیں کہ ایک کا گھر دوسرے سے ملا ہے۔ ایک کی دیوار کا سایہ دوسرے کے گھر میں پڑتا ہے۔ ایک آب و ہوا کے شریک ہیں، ایک دریا یا کنویں کا پانی پیتے ہیں، مرنے جینے میں ایک دوسرے کے رنج و راحت میں شریک ہوتے ہیں۔ ایک دوسرے سے ملے بغیر چارہ نہیں۔ ہم کو ایک دل ہو کر مجموعی حالت میں کوشش کرنی چاہیے۔ اگر ایسا ہو گا تو سنبھل جائیں گے، نہیں تو ایک دوسرے کے اثر سے دونوں قومیں تباہ اور بگڑ جائیں گی۔'' (فکر و نظر، سرسید نمبر۔ اکتوبر 1992)

سرسید احمد خان نے اپنی بساط بھر کوشش کی تھی کہ ہندو اور مسلمانوں میں محبت اور اتحاد کی فضا قائم رہے لیکن متعصب ہندو لیڈران ہر لمحہ مسلمانوں کو زیر کرنے کی کوششوں میں مصروف رہے۔ تخلیق پاکستان کا تصور تو سرسید کا نہ تھا البتہ ہندوستان میں مسلمانوں کی موجودہ صورتحال کو دیکھ کر یہی لگتا ہے کہ مرحوم محمد علی جناح ایک دوررس اور نباضِ امت تھے۔

سرسید احمد خان نے ہند کی آزادی کا خواب تب دیکھا تھا جب کہ کسی نے دور تک اس کا سوچا بھی نہ تھا۔ 1864ء میں بمقام غازی پور ایک تقریر میں انہوں نے کہا: ''جب ہندوستانیوں کا لیجسلیٹو کونسل میں داخل ہونا، ہندوستانیوں کی ترقی کی ابتدا ہے۔ تم میری اس پیشن گوئی کو یاد رکھو کہ وہ دن کچھ دور نہیں ہے کہ ہر ضلع میں سے ایک شخص کا کونسل میں داخل ہونا ضروری ہو گا، وہ دن آئے گا کہ تم خود ہی قانون بناؤ گے اور خود ہی اس پر عمل کرو گے''۔

اقبال نے سرسید کی عقلیت پسندی کو تکمیلی شان عطا کرنے کے بعد عشق و جنوں کی ارتقائی منزلوں کی سیر کرائی۔ علی گڑھ کے طالب علموں کو مخاطب کرتے وقت انہوں نے کہا تھا کہ:

اوروں کا ہے پیام اور میرا پیام اور ہے،
عشق کے دردمند کا طرزِ کلام اور ہے۔

23مارچ 1940ء کا دن تاریخ کے آئینے میں

نسرین اختر

23مارچ 1940ء ہماری قومی تاریخ کا ایک یادگار دن، جب آل انڈیا مسلم لیگ کا 27واں سالانہ اجلاس لاہور میں منٹو پارک، موجودہ اقبال پارک کے مقام پر 22،23اور24مارچ 1940ء کو قائداعظم صدارت میں منعقد ہوا۔ 22 مارچ 1940ء کو صبح آٹھ بجے آل انڈیا مسلم لیگ کے پہلے دن کا اجلاس منعقد ہوا۔ جس میں قائداعظم نے قرارداد پاکستان کے بارے میں بتایا کہ ''مجوزہ قرارداد کو ٹائپ کیا جارہاہے۔ تیار ہونے پر پیش کردی جائے گی۔'' چنانچہ قرارداد تیار ہوئی، اس کا متن پڑھا گیا پھر مولانا ظفر علی خان نے اسی روز اس کا اردو ترجمہ بھی کیا۔ پھر یہ قرارداد ارکان کو غور و فکر کے لیے دے دی گئی۔ اس کے بعد اجلاس 23 مارچ تک ملتوی کردی گئی۔

دوسرے دن 23 مارچ 1940ء کو 11 بجے صبح اجلاس منعقد ہوا۔ متعدد اراکین نے اسمیں ترامیم تجویز کیں اور اس کا حتمی مسودہ تیار کیا گیا۔ شیر بنگال

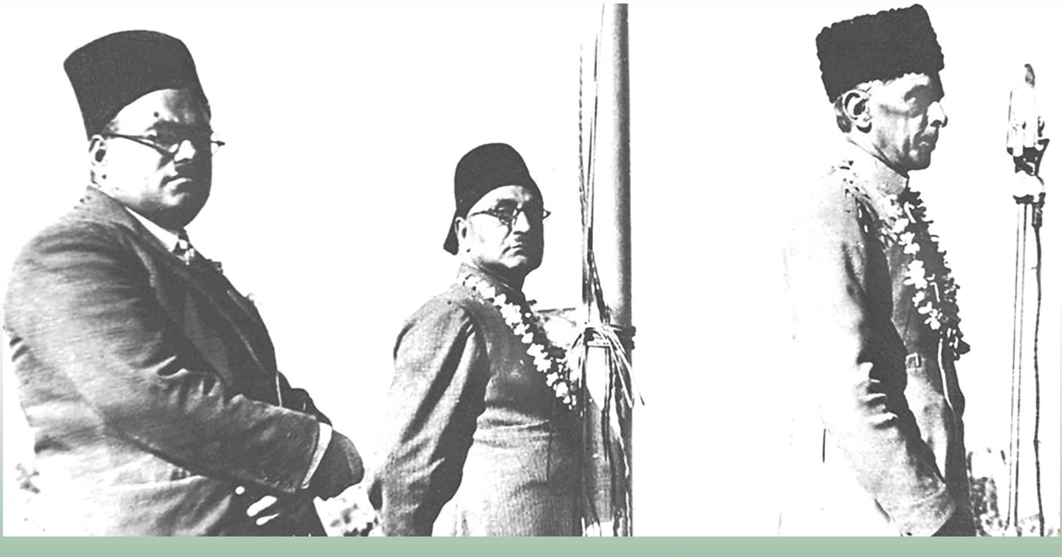

مولوی ابوالقاسم فضل الحق نے وہ تاریخی قرارداد پیش کی جسے بعد میں قراردادِ پاکستان کے نام سے موسوم کیا گیا۔ اس قرارداد میں یہ مطالبہ کیا گیا کہ ہندوستان جو علاقے جغرافیائی طور پر ایک دوسرے سے ملحق ہیں اور جہاں مسلمان اکثریت میں ہیں انکی حد بندی اس طرح کی جائے کہ وہ آزاد مسلم ریاستوں کی شکل اختیار کرلیں اور یہ ریاستیں مکمل طور پر بااختیار اور خود مختار ہوں۔ اس قرارداد کی تائید یو پی کے مسلم لیگی رہنما چوھدری خلیق الزماں، پنجاب سے مولانا ظفر علی خان، سرحد سے سردار اورنگ زیب، سندھ سے سر عبداللہ ہارون اور بلوچستان سے قاضی عیسیٰ نے کی۔ قراداد پاکستان کے مصنف اس وقت کے وزیر اعلیٰ پنجاب سر سکندر حیات خان تھے جو کہ پنجاب مسلم لیگ کے صدر بھی تھے۔ مسلم لیگ میں شمولیت سے قبل آپ یونیسٹ پارٹی کے سربراہ تھے۔ اس اس اجلاس میں تقریباً سوالاکھ مسلمانوں نے شرکت کی۔

اجلاس سے 4 روز قبل لاہور میں علامہ مشرقی کی خاکسار جماعت نے پابندی توڑتے ہوئے ایک عسکری پریڈ کی تھی، جس کو روکنے کے لیے پولیس نے گولیاں چلائیں۔ 35 کے قریب خاکسار جان بحق ہوئے۔ اس وقعہ کی وجہ سے لاہور میں زبردست کشیدگی تھی اور صوبہ پنجاب میں مسلم لیگ کی اتحادی جماعت یونیسٹ پارٹی برسراقتدار تھی اور اس بات کا خطرہ تھا کہ خاکسار کے بیلچہ بردار کارکن مسلم لیگ کا یہ اجلاس نہ ہونے دیں یا اس موقعہ پر ہنگامہ برپا کریں۔ موقع کی اسی نزاکت کے پیش نظر قائداعظم محمد علی جناح نے افتتاحی اجلاس سے خطاب کرتے ہوئے انہوں نے پہلی بار کہا کہ ہندوستان میں مسئلہ فرقہ ورانہ نوعیت کا نہیں ہے بلکہ بین الاقوامی ہے یعنی یہ

دو قوموں کا مسئلہ ہے۔ انہوں نے کہا کہ ہندؤں اور مسلمانوں میں فرق اتنا بڑا اور واضع ہے کہ ایک مرکزی حکومت کے تحت ان کا اتحاد خطرات سے بھرپور ہوگا۔ انہوں نے کہا کہ اس صورت میں ایک ہی راہ ہے کہ ان کی علیحدہ مملکتیں ہوں۔

آل انڈیا مسلم لیگ کے تیسرے اور آخری دن 24 مارچ 1940ء کو یہ قرارداد اکثریت رائے سے منظور کرلی گئی۔ اس قرارداد میں محرک اور مقررین کی تقاریر میں ''پاکستان'' کا قطعی ذکر نہ تھا اور قرارداد کو محض ''تقسیم ہند کی قرارداد'' کہا گیا تھا البتہ بیگم مولانا محمد علی جوہر نے اپنی تقریر میں اس کو پاکستان کی قرارداد کہا۔ ہندوستانی پریس نے طنزیہ طور پر اس قرارداد کو ''قرار پاکستان'' کہا۔ چنانچہ جب قائداعظم سے اس قرارداد کے نام کے بارے میں دریافت کیا گیا تو انہوں نے جواب دیا کہ ''اس قرارداد کے لیے ہمارے پاس مناسب لفظ نہ تھا۔ ہمارے مخالفین اور دشمنوں نے ہمیں اس کے لیے ''قرارداد پاکستان'' کا نام دیا۔'' اجلاس کے دوران اس قرارداد کو ''آئینی قرارداد'' کہا گیا۔

واضح رہے کہ انڈیا آفس لائبریری و ریکارڈ لندن میں موجود دستاویزات کے مطابق حکومت ہند نے یہ قرارداد برطانوی وزیر مملکت برائے ہندوستان کو بھیجی۔ اس قرارداد میں کہا گیا ہے کہ یہ قراداد آل انڈیا مسلم لیگ نے 24 مارچ 1940ء کو لاہور میں منظور کی تھی۔ یہ بات قابل ذکر ہے کہ آج بھی کئی لوگ اس غلط فہمی کا شکار ہیں کہ قراداد پاکستان 23 مارچ 1940ء کو منظور ہوئی۔ حالانکہ ایسا نہیں ہے اصل حقیقت یہ ہے کہ یہ قرارداد 23 مارچ 1940ء کو پیش ہوئی اور 24 مارچ 1940ء کو منظور ہوئی تھی۔ 23 مارچ 1940ء کے دن کو تحریک پاکستان میں ''یوم

الفرقان" یعنی فیصلے کا دن کہا جاتا ہے۔ "قرارداد پاکستان" کا دوسرا نام "قرارداد لاہور" ہے۔ یہ بات حیرت انگیز ہے کہ اس قرارداد کا اصل مسودہ دستیاب نہیں ہے۔ اصل مسودے سے مراد وہ ٹائپ شدہ قرارداد ہے جس میں ہاتھ سے مختلف ترمیم کی گئیں ۔ افسوسناک بات یہ ہے کہ قرارداد پاکستان کا اصل مسودہ مسلم لیگ کے پاس بھی نہیں ہے۔ یہاں یہ امر بھی دلچسپی سے خالی نہیں کہ قائداعظم کے مزار کی تعمیر کے وقت اس کی بنیادوں میں جو "تین اہم چیزیں" دفن کردی گئیں، ان میں "قرارداد پاکستان" کی دستاویزات بھی شامل ہیں۔ 24 مارچ 1940ء کو ہونے والے اجلاس میں خان بہادر نواب محمد اسماعیل خان (بہار) قاضی محمد عیسیٰ (بلوچستان، عبدالحامد خان (مدراس) آئی آئی چندریگر (بمبئی) سید عبدالروف شاہ(سی پی) اور ڈاکٹر محمد عالم نے قرارداد کی تائید میں تقاریر کیں۔ اس موقع پر قائداعظم نے مداخلت کرتے ہوئے عبدالرحمان مسیقی کو فلسطین پر قرارداد پیش کرنے کی ہدایت کی۔ سید رضا علی اور عبدالحمید بدایونی نے اس قرارداد کی تائید میں تقاریر کیں اور قرارداد فوری طور پر منظور کرلی گئی جس کے بعد اجلاس کی کارروائی کو رات 9 بجے تک ملتوی کردیا گیا۔ رات میں جب اجلاس شروع ہوا تو 19 مارچ کو ہونے والے سانحہ پر قائداعظم نے خاکساروں سے ہمدردی کی قرارداد پاکستان پیش کی۔ اس کے بعد "آئینی قرارداد" کی تائید میں سید ذاکر علی، بیگم محمد علی اور مولانا عبدالحامد نے تقاریر کیں، جس کے بعد قرارداد متفقہ طور پر منظور کی گئی۔ قرارداد کی منظوری کے بعد مسلم لیگ کے آئین میں ترمیم کی قرارداد منظور ہوئی اور عہدیدار منتخب کیے گئے۔ آخر میں قائداعظم نے نواب بہادر یار جنگ کو تقریر کی دعوت دی۔ اجلاس سمیٹتے ہوئے اختتامی کلمات میں قائداعظم نے اجلاس لاہور کو مسلم ہند کی تاریخ کا عہد آفرین بات قرار دیا جس نے مسلمانوں کی منزل متعین کردی۔ جس کے بعد یہ تاریخی اجلاس رات ساڑھے گیارہ بجے ختم ہوا۔ قائداعظم کے سیکریٹری مطلوب الحسن سید کا بیان ہے کہ قرارداد کی منظوری کے بعد انہوں نے کہا، "اقبال اب ہمارے درمیاں نہیں ہیں، لیکن اگر وہ زندہ ہوتے تو یہ معلوم کرکے خوش ہوتے کہ ہم نے وہی کیا جو وہ ہم سے کروانا چاہتے تھے۔"

قرارداد لاہور کے نکات مندرجہ ذیل ہیں:

(1) آل انڈیا مسلم لیگ کا یہ اجلاس، آئینی مسائل ہر 27 اگست، 17 اور 18 ستمبر اور 22 اکتوبر 1939ء اور 3 فروری 1940ء کی قراردادوں کی روشنی میں یہ مطالبہ کرتا ہے کہ گورنمنٹ آف انڈیا ایکٹ 1935ء میں شامل وفاق کی تجویز، اس ملک کے

مخصوص حالات میں مکمل طور پر نامناسب اور ناقابل عمل ہے۔

(2) کوئی بھی آئینی منصوبہ اس ملک میں قابل عمل یا مسلمانوں کے لیے قابل قبول نہیں ہوگا کہ جب تک جغرافیائی طور پر متصل اکائیوں کی حدبندی نہ کی جائے۔ ان خطوں میں جہاں مسلمان عددی طور پر اکثریت میں ہیں، جیسا کہ ہندوستان کے شمال مغربی اور مشرقی علاقوں میں، ان کو ''آزاد ریاستوں'' کی شکل دی جائے جن میں تمام اکائیاں آزاد اور خود مختار ہوں۔

(3) آئین میں مسلم اکائیوں اور خطوں میں غیر مسلم اقلیتوں اور دیگر علاقوں کے مسلم اقلیتوں کے مذہبی، ثقافتی، اقتصادی، سیاسی، انتظامی اور دیگر حقوق اور مفادات کے تحفظ کے لیے باہمی مشاورت سے مناسب اور مؤثر اقدامات کی ضمانت دی جائے۔

(4) آئین میں یہ گنجائش رکھی جائے کہ مسلم خطے، دفاع، خارجی امور، رسل و رسائل پر عملدرآمد اور دوسرے ضروری امور کے اختیارات پر بھی قابض ہو سکیں۔

(5) ''قرارداد لاہور'' کو پہلی بار ''قرارداد پاکستان'' کا نام آل انڈیا مسلم لیگ کے مخالف وطن پرست مسلمان سیاسی اتحاد، آل انڈیا آزاد مسلم کانفرنس نے اپنے اپریل 1940 کے جلسہ میں دیا۔ جبکہ ہندوستانی پریس نے طنزیہ طور پر اس قرارداد کو، ''قرارداد پاکستان'' کہا تھا۔ 23 مارچ 1940ء کو قائداعظم محمد علی جناح کی ہدایت پر پہلی بار ''کل ہند یوم پاکستان'' منایا گیا۔ اس موقع پر برصغیر

دستورِ وطن

کے مسلمانوں نے اس عزم کا اعادہ کہا کہ 23 مارچ 1940ء کو پیش ہونے والی ''قرارداد پاکستان'' میں کیئے گئے ایک علیحدہ اور آزاد مسلم ملک کے قیام تک آزادی کی جدوجہد جاری رہے گی۔ ''قرارداد پاکستان'' کی یاد میں قیام پاکستان سے لے کر 1955ء تک کبھی بھی 23 مارچ کا دن ''یوم پاکستان'' کے طور پر نہیں منایا گیا۔ 1956ء کے پہلے آئین کی منظوری کی خوشی میں پہلی بار 23 مارچ 1958ء کو ''یوم جمہوریہ'' منایا گیا تھا اور یہ دن، ایک قومی لاء لگا تو 23 مارچ 1959ء کو آخری بار ''یوم جمہوریہ'' منایا گیا تھا۔ 1960ء سے پاکستان میں ہر سال سرکاری طور پر 23 مارچ کا دن ''یوم پاکستان'' کے طور پر منانے کا سلسلہ شروع ہوا جو آج تک جاری ہے۔ 23 مارچ کا دن ایک طرح سے قومی اور فوجی طاقت کا مظاہرہ کرنے کا دن ہے۔

1941ء میں قائداعظم مدراس میں مسلم میں مسلم لیگ کا جلسہ کرکے واپس جارہے تھے کہ راستے میں ایک قصبہ سے گزر ہوا جہاں مسلمانوں نے ان کا پرجوش استقبال کیا، سب پاکستان زندہ باد کے نعرے لگارہے تھے اسی ہجوم میں پھٹی پرانی نیکر پہلے ایک آٹھ سال کا بچہ بھی پاکستان زندہ باد کے نعرے لگا رہا تھا، اسے دیکھ کر قائداعظم نے اپنی گاڑی روکنے کو کہا اور لڑکے کو پاس بلا کر پوچھا ''تم پاکستان کا مطلب سمجھتے ہو؟'' لڑکا گھبرا گیا۔ قائد نے اس کا حوصلہ بڑھاتے ہوئے پیار سے پھر وہی سوال پوچھا۔ لڑکا بولا ''پاکستان کا بہتر مطلب آپ جانتے ہیں، ہم تو بس اتنا جانتے ہیں جہاں مسلمانوں کی حکومت وہ پاکستان اور جہاں ہندوؤں کی حکومت وہ ہندوستان۔'' قائداعظم نے اپنے ساتھ آئے صحافی کو مخاطب کرتے ہوئے کہا کہ ''مدراس کا چھوٹا سا لڑکا بھی پاکستان کا مطلب سمجھتا ہے لیکن گاندھی جی نہیں سمجھ سکتے۔'' یہ بات صحافی نے نوٹ کرلی اور اگلے روز تمام اخبارات میں یہ خبر شایع ہوگئی اور دنیا جان گئی کہ ''قرارداد پاکستان'' نے بچے بچے کو سمجھا دیا ہے کہ پاکستان کیا ہے اور اس کے حصول کا مقصد کیا ہے۔ پاکستان زندہ باد۔

تقسیم ہند کا اعلان اور لارڈ بیٹن کا جانب درانہ کردار

سید محسن علی

مسئلہ کشمیر کے حوالے سے لارڈ ماؤنٹ بیٹن کے متنازعہ اور جانبدارانہ کردار کو اُجاگر کرتے ہوئے، برطانوی مصنفہ وکٹوریہ شوفیلڈ نے اپنی کتاب Kashmir in Conflict میں لکھا ہے کہ سر کونار کورفیلڈ، جنہیں 1945-47ء میں سلطنت برطانیہ کی جانب سے وائسرائے ہند کا سیاسی مشیر مقرر کیا گیا تھا، کا کہنا تھا کہ ماونٹ بیٹن برطانوی حکومت ہند کے محکمہ سیاسی امور کی ہدایت کی نسبت انڈین نیشنل کانگریس کے سیاسی رہنماؤں کی بات زیادہ سنتے تھے۔ انہیں برطانوی حکومت ہند کے محکمہ سیاسی امور کی جانب سے پاکستان و بھارت کی آزاد مملکتوں کے قیام سے قبل یہ تجاویز دی گئی تھی کہ پاکستان و بھارت کی سیاسی لیڈر شپ کو ریاست حیدرآباد اور ریاست جموں و کشمیر کی بھارت اور پاکستان کے ساتھ الحاق کیلئے سودے بازی کا موقع دیا جائے کیونکہ ریاست حیدرآباد مسلمان حکمران کیساتھ ہندو اکثریتی ریاست تھی جبکہ ریاست جموں و کشمیر ہندو حکمران کے ساتھ مسلمان اکثریتی ریاست تھی۔ لیکن ماونٹ بیٹن نے میری بات نہیں سنی کیونکہ میں نے جو کچھ بھی کہا جواہر لال نہرو کی جانب سے کشمیر کو بھارت میں رکھنے کی خواہش کے سامنے میری ایک نہ چلی''

3 جون 1947 کو برطانوی حکومت نے انڈیا میں اقتدار کی منتقلی اور ملک کی تقسیم کا اعلان کیا۔ پاکستان

کے بانی محمد علی جناح نے برطانوی وزیر اعظم کلیمنٹ ایٹلی اور وائس رائے لارڈ ماؤنٹ بیٹن کی تقریر کے بعد اپنے رد عمل میں کہا کہ برطانوی حکومت کے اس اعلان پر انتہائی تحمل اور ٹھنڈے دل سے غور کرنا ہوگا۔ انھوں نے یہ بھی کہا کہ یہ منصوبہ کچھ اہم پہلوؤں میں ہماری توقعات پر پورا نہیں اترتا لیکن اس پر حتمی فیصلہ آل انڈیا مسلم لیگ کی کونسل میں لیا جائے گا۔

محمد علی جناح کے بیان کا اردو ترجمہ:

ہِز میجسٹی کی حکومت کا ہندوستان کے لوگوں کے لیے انتقال اقتدار کے منصوبے کے بارے میں بیان نشر کیا جا چکا ہے، اور انڈیا اور بیرون ملک ذرائع ابلاغ میں کل اشاعت کے لیے پریس کو ریلیز کر دیا جائے گا۔

اس بیان میں اِس منصوبے کے خد و خال بیان کیے گئے ہیں جس پر ہمیں پوری سنجیدگی سے غور کرنا ہے۔ ہماری ذمہ داری ہے کہ ہم اس منصوبے کا جائزہ ٹھنڈے دماغ اور غیر جذباتی انداز میں لیں۔ ہمیں یاد رکھنا

> برصغیر کے بٹوارے میں ماؤنٹ بیٹن کی جانب سے بڑے پیمانے پر بددیانتی کی گئی اور ایک مفلوج ریاست قائدِ اعظم محمد علی جناح اور مسلم لیگ کے حوالے کی گئی جس کے بارے میں ان کا خیال تھا کہ، زیادہ عرصہ قائم نہیں رہ سکے گی۔

چاہیے کہ ہمیں اس عظیم برصغیر کے سیاسی مسائل کے حل کے لیے، جس میں چالیس کروڑ لوگ رہتے ہیں، نہایت اہم اور گمبھیر فیصلے کرنے ہیں۔ جس قدر بھاری ذمہ داری ہمارے کاندھوں پر ہے اس کی مثال دنیا میں کہیں نہیں ملتی۔اوراس حوالے سے سب سے بڑی ذمہ داری ہندوستان کے سیاسی رہنماؤں کے کاندھوں پر ہے۔ ہمیں اپنی تمام تر توانائیاں اس بات پر صرف کرنی چاہئیں کہ انتقالِ اقتدار کا یہ مرحلہ مؤثر اور پرامن انداز میں پایہ تکمیل کو پہنچے۔

میری تمام طبقات خاص طور پر مسلمانوں سے مخلصانہ اپیل ہے کہ وہ نظم وضبط قائم رکھیں۔ ہمیں اس منصوبے کی روح کو سمجھتے ہوئے کسی نتیجے پر پہنچنا ہو گا۔

میں اس فیصلہ کن مرحلے پر خدا کی رہنمائی طلب کرتا ہوں تاکہ ہم اپنی ذمہ داری منصوبے کو اچھی طرح سمجھتے ہوئے سمجھداری سے اور معتبرانہ انداز میں پوری کر سکیں۔

یہ تو واضح ہے کہ یہ منصوبہ کئی اہم پہلوؤں میں ہماری توقعات پر پورا نہیں اترتا۔ اور اس میں کچھ ایسے معاملات ہیں جن کے بارے میں ہم یہ کہہ یا محسوس نہیں کر سکتے کہ ہم ان سے مطمئن ہیں یا اتفاق کرتے ہیں۔ ہمیں فیصلہ کرنا ہے کہ ہز میجسٹی کی حکومت کی طرف جو منصوبہ پیش کیا گیا ہے ہم نے اس سے سمجھوتے کے طور پر قبول کرنا ہے یا سیٹلمنٹ۔ میں یہ فیصلہ نہیں کروں گا بلکہ آل انڈیا مسلم لیگ کی کونسل ہی اس پر ہمارے آئین اور روایات کے مطابق حتمی فیصلہ کر سکتی ہے، جس کا اجلاس پیر نو جون کو طلب کیا گیا ہے۔ لیکن اب تک جو میں سمجھ سکا ہوں دلی میں مسلم لیگ کے حلقے پرامید ہیں۔ اس میں کوئی شک نہیں کہ کسی بھی حتمی فیصلے سے پہلے اس منصوبے کے منفی اور مثبت پہلوؤں پر غور کیا جانا چاہیے۔

میں یہ ضرور کہوں گا کہ میرے خیال میں وائسرائے نے کئی قوتوں کا بہادری سے مقابلہ کیا ہے۔ اور میرا ان کے بارے میں یہ تاثر ہے کہ وہ انصاف اور غیر جانبداری کے جذبے سے کام کر رہے تھے اور ہمیں چاہیے کہ ہم ان کا کام آسان بنائیں۔

برصغیر کے بٹوارے میں ماؤنٹ بیٹن کی جانب سے بڑے پیمانے پر بددیانتی کی گئی اور ایک مفلوج ریاست قائد اعظم محمد علی جناح اور مسلم لیگ کے حوالے کی گئی جس کے بارے میں ان کا خیال تھا کہ، زیادہ عرصہ قائم نہیں رہ سکے گی۔

بلوچستان میں برطانوی حکمرانوں کے خلاف بغاوت:
نورا مینگل کی جدوجہد

محمد سمیع اللہ

1857 کے بعد شمالی ہندوستان میں برطانوی حکمرانوں کے خلاف بغاوت شروع ہوگئی اور خاص طور پر دہلی، لکھنؤ، آگرہ اور دیگر علاقوں میں۔ اگرچہ اس بغاوت کو انگریزوں نے کچل دیا تھا لیکن اس جدوجہد کے اثرات چنگاری کی طرح بلوچستان سمیت برصغیر کے دیگر حصوں میں پھیل گئے۔ چنانچہ تحریک خلافت کے حامی سرداروں اور دیگر سرکردہ رہنماؤں نے بلوچستان کے بہت سے علاقوں اور خاص طور پر جھالاوان میں انگریزوں کے خلاف ہتھیار اٹھا لیے۔ اس جدوجہد کی قیادت نورا مینگل نے وڈھ، خضدار، لسبیلہ میں کی اور جھالاوان کی زہری میں نواب خان محمد زرکزئی اور ان کے ساتھیوں جیسے نورا مینگل، شہباز خان گرگناری، گھوہرام مینگل نے انگریز حکمرانوں کے خلاف جدوجہد شروع کی۔ جنگ آزادی کے جنگجوؤں اور برطانوی فوج کے درمیان خضدار کے قریب سمن تنگ کے مقام پر ہوئی جس میں انگریزوں کو بھاری جانی نقصان اٹھانا پڑا۔

1901 سے 1912 تک، جھالاوان بلوچستان سے سندھ میں چھاپوں کے سلسلے کی وجہ سے، قلات کے پولیٹیکل ایجنٹ نے امن بحال کرنے اور تصفیہ پر اثر انداز ہونے کے لیے مینگل کے علاقے میں مضبوط حفاظت کے ساتھ جھالاوان کی طرف روانہ کیا۔ اس

انگریز حکمرانوں کے خلاف جدوجہد کا اثر بلوچستان سمیت برصغیر کے دیگر حصوں میں اس طرح پھیل گیا۔ بلوچستان میں مینگل قبیلے کے ذیلی قبیلے پہلوان زئی سے تعلق رکھنے والے میر حمزہ کے بیٹے نورا مینگل اہم آزادی پسند تھے۔

کے باوجود پولیٹیکل ایجنٹ قلات کی ایڈوانس پارٹی پر جنگجوؤں نے وڈھ کے قریب حملہ کیا، ہزارہ پائنرز کے کیپٹن ہینڈرسن کو گولی مار کر ہلاک اور کیپٹن پارگیٹر اور دیگر فوجی زخمی ہوئے۔

انگریز حکمرانوں کے خلاف جدوجہد کا اثر بلوچستان سمیت برصغیر کے دیگر حصوں میں اس طرح پھیل گیا۔ بلوچستان میں مینگل قبیلے کے ذیلی قبیلے پہلوان زئی سے تعلق رکھنے والے میر حمزہ کے بیٹے نورا مینگل اہم آزادی پسند تھے۔ وہ ایک بہادر نوجوان تھا، جس نے اپنے ساتھیوں میر غورم مینگل اور دیگر کے ساتھ مل کر انگریزی حکمرانوں کے خلاف بغاوت کی۔ انہوں نے خضدار، لسبیلہ اور سندھ کے کچھ علاقوں میں چھاپے مارے۔ خضدار کے بعد وہ سمن تنگ کے مقام پر جمع ہوئے جہاں سے انگریزوں کی ایڈوانس پارٹی گزر رہی تھی۔ ان کے حملے کے نتیجے میں ہزارہ پائینرز کے کیپٹن اینڈرسن اور دیگر سپاہی مارے گئے اور بلوچستان کے جھالاوان کے کیپٹن پارگیٹر باغیوں اور آزادی پسندوں کے حملے کی زد میں آئے۔

نورا مینگل کے ساتھ نواب خان محمد زرکزئی جو زہری قبیلے کے سردار تھے بھی ان کے ساتھ شامل ہو گئے اور جھالاوان کے بہت سے علاقوں پر حملہ کرنے کے لیے آزادی پسندوں کی ایک فوج کو جمع کرنا شروع کر دیا۔ 10,000 کی ایک بڑی فورس جس کو نواب خان محمد کے مسلح افراد نے اکٹھا کیا تھا اس نے نورا مینگل کے ساتھ ساتھ بلوچستان اور سندھ کے کئی حصوں پر حملہ کیا۔ نواب خان محمد اور نورا مینگل برطانوی حکمرانوں کے حملوں کو پسپا کرنے میں کامیاب ہوئے اور جھالاوان میں برطانوی فوج کی چیک پوسٹ کو بھاری نقصان پہنچا۔ کھولو مری اور بگٹی کے علاقوں میں بھی مٹھ بگٹی کی جدوجہد جاری تھی۔

برطانوی بلوچستان میں کاکڑ قبیلے کے سردار شاہجہان جوگیزئی نے ژوب کے علاقے میں انگریز حکمرانوں پر حملہ کیا۔ جھالاوان میں نورا مینگل اور اس کے دوست جیسے شہباز خان گرگناری نواب خان محمد کے ساتھ سرگرم تھے۔ مرکزی آزادی پسند نورا مینگل نے جھالاوان کے کئی علاقوں میں اپنے حملوں کو آگے بڑھایا اور انگریزی افواج پر حملہ کر کے انہیں

شکست دی۔ حالانکہ اس کا دوست میر غرام مینگل چالیس جنگجوؤں کے ساتھ جھالاوان میں شہید ہوا۔ برطانوی فوج کے دو کرنل اور ستر سپاہیوں کے ساتھ ایک لیفٹیننٹ مارے گئے۔ لڑائی جاری تھی جب نورا مینگل جھالاوان میں اپنے ساتھیوں کی مدد کے لیے سندھ سے تیزی سے آیا اور نورا مینگل اور برطانوی فوج کے درمیان شدید لڑائی ہوئی۔ نتیجتاً برطانوی فوج کو شکست ہوئی۔ نورہ مینگل ایک باصلاحیت اور بہادر جنگجو نے دو سال تک اپنے حملے جاری رکھے۔ جھالاوان کے کچھ حصوں میں میر پسند خان زیبری اور گوہر خان زین نے انگریز حکمرانوں کے خلاف بھی لڑائی شروع کی۔ برطانوی حکمرانوں نے جھالاوان کے آزادی پسندوں اور سرداروں میں اختلافات پیدا کرنے کے لیے تقسیم کرو اور حکومت کرو کی اپنی بدنام زمانہ پالیسی شروع کی۔ ''تقسیم کرو اور حکومت کرو'' کی اس پالیسی کے نتیجے میں علاقے کے قبائل میں جنگجو پیدا ہوئے۔

میجر ٹیمپل کی پالیسی کا فائدہ اٹھاتے ہوئے، اس وقت کے پولیٹیکل ایجنٹ قلات نے جھلوان کے دیگر سرداروں اور خاص طور پر زہری قبیلے کے ذیلی حصے کو مدعو کیا، خاص طور پر سردار موسیٰنی کو نواب خان محمد زرکزئی کے خلاف دوسرے سرداروں سے مشورہ کرنے کے لیے استعمال کیا گیا۔

چنانچہ خان محمد کو اس کے ساتھی نے اس وقت قتل کر دیا جب وہ سو رہے تھے۔ پولیٹیکل ایجنٹ اور دوسرے انگریز حکمران نواب خان محمد زہری کی موت کی خبر سن کر بہت خوش ہوئے اور پولیٹیکل ایجنٹ نے خوشی سے کہا: ''اب بلوچستان ہمارا ہے''۔

نواب خان محمد زرکزی کی وفات کے بعد نورا مینگل نے مینگل اور گرگنری قبیلے کے ساتھیوں کے ساتھ مل کر جدوجہد جاری رکھی۔ سردار نور الدین مینگل بھی تھلوان کے پہاڑوں میں جدوجہد میں شامل ہوئے۔ نور مینگل اور سردار نور الدین مینگل نے شبازہ خان گرگناری کے ساتھ مل کر اپنا کام جاری رکھا جب سردار نورالدین کو خان محمد گرگناری کے ساتھ 11 اگست 1916 کو گرفتار کیا گیا تھا۔ خان محمد گرگناری اب نال گئے اور سردار بزنجو کے ذریعے گرفتاری کی پیشکش کی۔ اسے خضدار جیل لے جایا گیا۔

میر نورا مینگل انگریزوں کے خلاف بہادری سے لڑتے رہے لیکن ان کے دوسرے ساتھی انگریزوں کے دھوکے میں آ گئے اور گرفتار ہو گئے۔ وہ تنہا رہ گئے، انہوں نے اپنی جدوجہد جاری رکھی اور بلوچستان کے عوام میں بہت مقبول ہوئے۔ انگریز حکمرانوں نے نورہ مینگل کو گرفتار کرنے کی بھرپور کوشش کی لیکن وہ ناکام رہے۔ آخر کار انہوں نے سردار نورالدین اور اس کے ساتھی شہباز گرگونئی،

میر نورا مینگل انگریزوں کے خلاف بہادری سے لڑتے رہے لیکن ان کے دوسرے ساتھی انگریزوں کے دھوکے میں آگئے اور گرفتار ہو گئے۔ وہ تنہا رہ گئے، انہوں نے اپنی جدوجہد جاری رکھی اور بلوچستان کے عوام میں بہت مقبول ہوئے۔ انگریز حکمرانوں نے نورہ مینگل کو گرفتار کرنے کی بھرپور کوشش کی لیکن وہ ناکام رہے۔

خان محمد گرگوناری اور رسول بخش کو گرفتار کر لیا۔

چونکہ نورا مینگل بالکل تنہا رہ گیا اس لیے اس نے خاران شفٹ ہونے کا فیصلہ کیا۔ اسے اپنی جدوجہد جاری رکھنے کے لیے ہتھیاروں کی ضرورت تھی، کیونکہ اس کے پاس ہتھیار نہیں تھے۔ اس لیے وہ سردار خاران سے اسلحہ اور گولہ بارود کی صورت میں مدد چاہتا تھا۔ نورا مینگل نے انہیں افغانستان بھیجنے کی درخواست کی۔ آخر کار اسے گرفتار کر کے کوئٹہ بھیج دیا گیا اور جیل میں انتقال کر گیا۔

ملی نغمہ

فیاض ہاشمی

یوں دی ہمیں آزادی کہ دنیا ہوئی حیران
اے قائد اعظم تیرا احسان ہے احسان
تیرا احسان ہے تیرا احسان

ہر سمت مسلمانوں پہ چھائی تھی تباہی
ملک اپنا تھا اور غیروں کے ہاتھوں میں تھی شاہی
ایسے میں اٹھا دین محمد کا سپاہی
اور نعرہ تکبیر سے دی تو نے گواہی
اسلام کا جھنڈا لیے آیا سر میدان
اے قائد اعظم تیرا احسان ہے احسان
تیرا احسان ہے تیرا احسان

دیکھا تھا جو اقبال نے اک خواب سہانا
اس خواب کو اک روز حقیقت ہے بنانا
یہ سوچا جو تو نے تو ہنسا تجھ پہ زمانہ
ہر چال سے چاہا تجھے دشمن نے ہرانا
مارا وہ تو نے داؤ کہ دشمن بھی گئے مان
اے قائد اعظم تیرا احسان ہے احسان
تیرا احسان ہے تیرا احسان

THE FINAL TRANSFER OF POWER BY LORD MOUTBATTEN

Mohsin Ali

Lord Mountbatten was the last viceroy of India. He released a plan known as the Indian Independence Act 1947 on June 3, 1947. He was selected as the final viceroy of India to set a pace to the procedure of the handing of the power by the British prime minister of that time, Clement Atlee.

Dickie Mountbatten was in many ways a strange choice to preside over the end of empire. He had proved himself a particularly inept wartime commander. As "cousin to almost every king, prince and grand duke in the monkey-puzzle family tree of European royalty" he was most in his element as a sort of royal fixer. Arguably his signal achievement to date was to encourage the betrothal of his nephew Philip to Elizabeth, the future queen. The man selected by Prime Minister Clement Attlee to oversee the hideously complex process of Indian independence.

The intensely complicated work of drawing the new borders was left to Sir Cyril Radcliffe, a barrister with no personal experience of India and an impossible deadline. He completed this monumental, unenviable task in 40 days . Radcliffe then burned his papers and scuttled for home,

observing: "There will be roughly 80 million people with a grievance who will begin looking for me. I do not want them to find me."

Gandhi's bleak observation that India faced only two alternatives, continued British rule or a bloodbath. "You must face the bloodbath and accept it," the Mahatma told Mountbatten. The truth is that Britain wanted to quit India with dignity if possible, but speed above all; the cost in human lives was of secondary importance. Mountbatten plan is the second name of the 3 June plan. It was announced on June 3 of the year 1947. The principles of the 3 June plan were.

Opinion of the partition of India was recognized by the government of Britain. The governments that were to be formed would be provided dominion status. Both countries would get sovereignty and autonomy. Both the countries had the right to make their constitutions. The princely states were provided with the choice of joining either India or Pakistan on the pretext of geographical status and the people's choice. Many states with Muslims as their majority joined Pakistan. These consisted of Bahawalpur, amb, dir, Kalat, Karan, Khairpur, las Bela, and swat.

The Partition Plan made the things even worse. This was done on the basis of the Congress scheme. Despite the fact that according to the Census Report of 1941 there were six Muslim majority provinces which according to the British promise with Jinnah in 1941 would have been turned into the new state of Pakistan, as was done in case of Eastern Europe after World War I (1914-1918) according the Woodrow Wilson's 14 Points, as pointed out by Jinnah during his marathon talks with Mountbatten and his aides. But the Congress leaders were creating hurdles in the smooth partitioning of the subcontinent. It was for the first time in world history that such a Partition Plan was prepared which desired that consensus of the provincial legislatures or even referendum in KPK (NWFP) was sought. Jinnah had no choice but to accept this challenge.■

HISTORIC RESOLUTION OF THE SIND ASSEMBLY AND 14 POINTS

Afsana Badar

Sind Muslim League Conference was convened in October 1938, presided by Quaid-i-Azam. This conference approved an explicit resolution recommending to the All India Muslim League to prepare a Constitutional Scheme for complete Independence of the Indian Muslims. The Act of 1935 had envisaged a Federal Govt. in India. This resolution emphatically repudiated the Federal Scheme because the attitude of the Congress-Provincial Government had proved that it was against the interests of the Muslims.

Pakistan Resolution

The situation had reached a stage where the only representative party of the Muslims, i.e., the Muslim League, decided to launch the practical steps necessary to establish a separate Muslim country. A meeting was held in Lahore in March 1940, participated by Muslim representatives from all over India. A resolution was approved recommending establishment of an Independent Muslim country comprising the Muslim Majority Areas in the North-West and North.

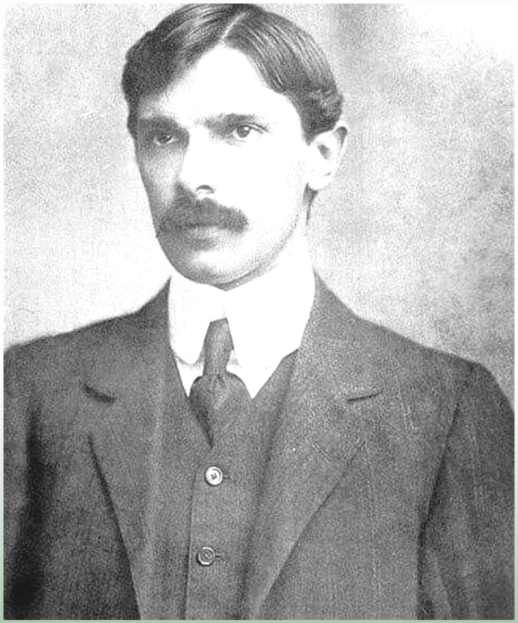

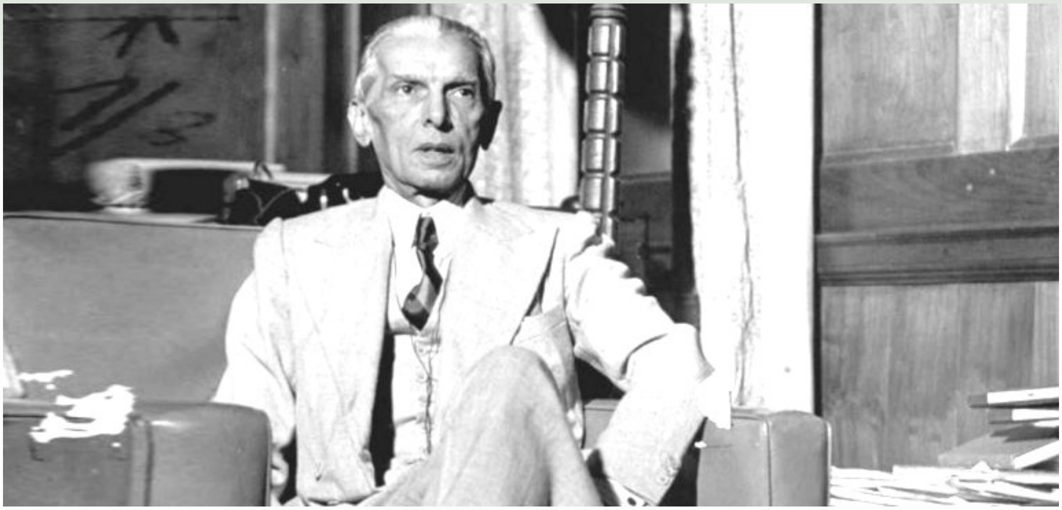

East of India, so that the Muslim could live under their own system of Govt: in accordance with their typical social, cultural and political values.

This Resolution gave the Muslims of India a clear cut aim. A movement to achieve this objective was launched engaging the whole of the Muslims as a Nation. They sank their sectarian differences and participated irrespective of age. All converged on achieving their goal as adherents of a Single-Book, Al–Quran, and One-Allah and one-Messenger.

The Hindus started the "Quit India" movement during the War to press the English for accepting their dividends. This campaign failed in spite of severe disturbances at many places. The majority of Muslims remained aloof in this movement. Quaid-i-Azam reacted to this campaign by raising the slogan "Divide India & Quit!"

The Hindu political parties like Congress and Hindu Mahasabha started emphasizing that the right of separate electorate acquired by the Muslims should be abolished, as it was harmful for the idea of a United Indian Nation. Under these circumstances the Hindu-Muslim differences started increasing. An All -Parties Committee was convened under the leadership of Mr. Motilal Nehru. The report of this committee

was debated upon in Calcutta in an All-Parties Convention in December 1928. Quaid-i-Azam put up a few important amendments in the "Nehru Report". These were about the reservation of one-third seats for the Muslims in the Central Assembly, allocation of seats in the Punjab and Bengal on the basis of population, and entrusting the Residual Authority to the center. These amendments were turned down by the Hindus. Quaid-i-Azam was, therefore, forced to say, "This is our parting of the ways!" As a reaction to this development the following 'Fourteen-Points' of Quaid -i-Azam formed the basis of the future political struggle of the Muslims:-

1. Federal System of Government where the provinces would have a definite mandate.
2. Equal provincial autonomy system.
3. Effective and adequate representation to the minorities in all the Provincial Legislative Assemblies without reducing any majority to any equality or a minority.
4. One-Third Seats for the Muslims in the Central Legislature.
5. Separate-Electorates.
6. No territorial adjustment in Punjab, Bengal and North Western Province to affect the majority of Muslims.
7. All the communal/religious groups to enjoy full freedom.
8. No Legislature to pass a Bill without approval of the majority members of the community being affected by that Bill.
9. Sind to be separated from the Bombay Presidency.
10. Application of reforms to N.W.F.P. and Baluchistan
11. Adequate and satisfactory constitutional protection to all the Muslim cultural, educational, linguistic, religious, personal law and benevolent institutions.
12. Adequate quota for the Muslims in employments.
13. Every provincial and central cabinet to include at least one-third Muslim ministers.
14. No amendment should be done to the constitution without the concurrence of the participating state/provinces.■

GREAT LEADER OF FREEDOM
SIR ABDULLAH HAROON

Mohammad Salman

Sir Abdullah Haroon, a veteran Muslim Leaguer, was one of the founding personalities in the creation of a separate homeland for the Muslims of Subcontinent. He was active politician of Karachi, Sindh who played a pivotal role in the formation of Pakistan Resolution of 1940. His life sketch reflects that he started his political life in 1913 and emancipated for the welfare of the poor and the needy. His active role in Muslim league won him the position of a close associate of M.A. Jinnah. He sincerely participated and worked for the promotion of All India Muslim League and honestly attained the final goal of an independent country in 1947. His role in social, educational, economic, moral, philanthropic services and financial generosity resulted in the betterment of Muslim Community. He organized Karachi Club in (1907), Jamia Islamia Yateem Khana at Karachi in 1923, Karachi Muslim Gymkhana in 1927, Haji Ani Haneefan Bai Memon Girls School, Sindh Muslim League Employees Bureau in 1939, Waqf Alal-Aulad Trust in 1940, Sukkur Relief Fund in 1930s, the Bhuj Famine Help and scores of other charitable organizations, meant for the welfare of the poor and destitute.

He was a philanthropist of international repute. He contributed Rs.19000/- to Muslim University Aligrah, Rs.5000 each to Lady Dufferin Hospital Children Ward and Muslim ladies Hall in Delhi, Rs.1000/- to Maulana Muhammad Ali’s Hamdard, Rs.50000/- to the Angura Fund. These and other donations helped to rehabilitate the sufferers of Turkish liberation war. Excluding these, he also established the

Kutchi Memon Madressa-i-Banat for Girls and other educational institutions. He also contributed for construction, renovation of mosques and madrassas. These and other activities symbolized him as a man of social welfare, as an economic performer and as a political reformer.

Political Role in Separation of Sindh from Mumbai Presidency

Family of Abdullah Haroon migrated from Kutch to Karachi. His father started a small business at Karachi. Abdullah Haroon expanded his business and made himself a financially successful man. Afterwards his attention diverted towards politics and civic activities of Karachi. In 1913, he was elected as member of the Karachi Municipality. In 1917, he joined the Indian National Congress and always pleaded for the cause of Muslims. In 1919, he participated in Khilafat day and presided over various meetings of the same occasion. He was also elected as president of the Sindh Khilafat Committee in 1919 and played active role in all the Khilafat Movement until 1929.

Then he joined Muslim League and was elected as president of the Sindh Provincial Muslim League. He was also elected as member of the All-India Muslim League. In 1920, he also founded Sindhi News Paper, Al-Waheed and donated for its continuous running. Al-Waheed played a pivotal role for the expansion of cerebral and political horizons of the people of Sindh and solidified their will for separation of Sindh from Mumbai. Slowly and gradually Abdullah Haroon moved from local to provincial and then to national and all India politics. He significantly participated in the Sindh provincial Political Conferences from 1920 to 1930s, under the banner of All India Muslim League. In 1928, he also played his leading role in the All Parties Conference and All Parties Muslim Conference from 1930–1934, the Azad Sindh Conference of 1930 and the All India Muslim League Session of 1937. In 1933, he was also nominated as Chairman of Karachi Port Hajj Committee.

He was a strenuous man and advanced advocate for the movement of Separation of Sindh from Mumbai Presidency. He continuously pleaded for it and helped to pass such resolution from each platform for such separation.

He actively participated in all such moots, meetings, gatherings, collective and partial meetings, individually, severally and jointly from 1925 onwards. He strongly stressed and convinced Sir Agha Khan and M.A. Jinnah to help in gaining the separation of Sindh, while leading the Muslim delegation to the Round Table Conference held at London during 1930– 1932. He worked very hard in a well co-ordinated way with Muhammad Ayoob Khuhro and Miran Muhammad Shah, for the cause of separation of Sindh in 1935. His intention to join the Muslim League was also to entice the interests of Sindh with the mainstream of the All India Muslim politics. In 1925 at the session of Muslim League at Aligarh, Abdullah Haroon demanded the resolution of the problem of Sindh separation from Mumbai.

He changed the status of Sindh on geopolitical, economic, social, linguistic, ethnic and communal level. Previously it was merely an administrative unit of Mumbai Presidency. Sindh with its Karachi port gained the significance of international level. He continued his efforts vigorously for the economic promotion of Sindh. He also advanced the relations of Sindh with the Muslim world.

Abdullah Haroon continued his political efforts for a separate homeland for the Muslims of India, even after the separation of Sindh. In this connection, Abdullah Haroon organized the first Sindh Provincial Muslim League conference at Karachi on October 8-10, 1938 under the annals of all India Muslim League (AIML), which was presided over by M.A. Jinnah. Here Abdullah Haroon staunchly pleaded the cause of separate homeland for the Muslim of India and on this occasion expressed his convincing will in the following words:

"We have nearly arrived at the parting ways and until and unless this problem is resolved to the satisfaction of all, it will be impossible to save India from being divided into Hindu India and Muslim India, both placed under a separate federation." His views were also further elaborated by M.A. Jinnah.

❍

تاريخ ساز سنڌ اسيمبلي، جنهن 1938ع ۾ سڀ کان پهرين پاڪستان جي حق ۾ ٺهراءُ منظور ڪيو.

Special issue
on the occasion of 23rd March 2023
PAKISTAN RESOLUTION DAY

23 مارچ 1940ع تي منٽو پارڪ لاهور ۾ پاڪستان جو ٺهراءُ پيش ڪرڻ واري تاريخ ساز جلسي
جي موقعي تي قائداعظم محمد علي جناح ۽ لياقت علي خان اسٽيج تي موجود آهن.
جڏهن ته چوڌري خليق زمان خطاب ڪري رهيو آهي.

INFORMATION DEPARTMENT
GOVERNMENT OF SINDH